PHILIPS

BHH885

User manual

Specifications are subject to change without notice
© 2022 Koninklijke Philips N.V.
All rights reserved.

3000.084.3651.2 (20/07/2022)

100% recycled paper

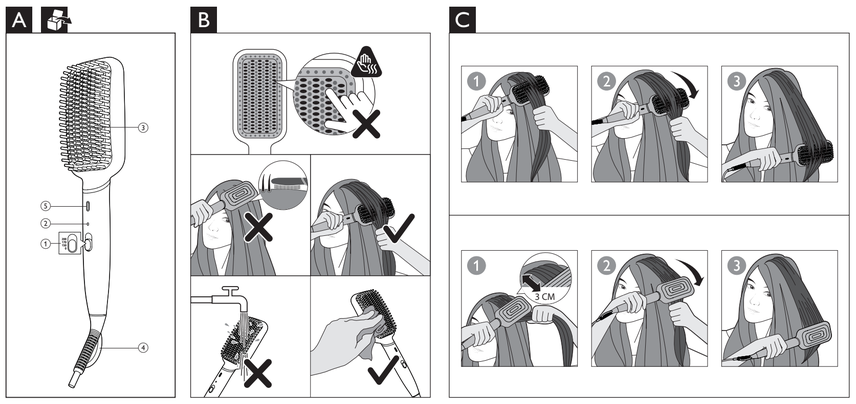

English

Congratulations on your purchase, and welcome to Philips! To fully benefit from the support that Philips offers, register your product at www.philips.com/welcome.

1 Important

Read this user manual carefully before you use the appliance and keep it for future reference.

- WARNING: Do not use this appliance near water.
- When the appliance is used in a bathroom, unplug it after use since the proximity of water presents a risk, even when the appliance is switched off.
- WARNING: Do not use this appliance near bathtubs, showers, basins or other vessels containing water.
- Always unplug the appliance after use.
- If the main cord is damaged, you must have it replaced by Philips, a service centre authorised by Philips or similarly qualified persons in order to avoid a hazard.
- This appliance can be used by children aged from 8 years and above and persons with reduced physical, sensory or mental capabilities or lack of experience and knowledge if they have been given supervision or instruction concerning use of the appliance in a safe way and understand the hazards involved. Children shall not play with the appliance. Cleaning and user maintenance shall not be made by children without supervision
- Before you connect the appliance, ensure that the voltage indicated on the appliance corresponds to the local power voltage.
- Do not use the appliance for any other purpose than described in this manual.
- Do not use the appliance on artificial hair.
- When the appliance is connected to the power, never leave it unattended.
- Never use any accessories or parts from other manufacturers or that Philips does not specifically recommend. If you use such accessories or parts, your guarantee becomes invalid.
- Do not wind the main cord round the appliance.
- Only use the appliance on dry hair.
- Wait until the appliance has cooled down before you store it.
- Pay full attention when using the appliance since it could be extremely hot. Only hold the handle as the bristles are hot and avoid contact with the skin.
- Always place the appliance on a heat-resistant, stable flat surface. The hot brush should never touch the surface or other flammable material.
- Avoid the main cord from coming into contact with the hot parts of the appliance.
- Keep the appliance away from flammable objects and material when it is switched on.
- Never cover the appliance with anything (e.g. a towel or clothing) when it is hot.
- Do not operate the appliance with wet hands.
- Keep the brush clean and free of dust and styling products such as mousse, spray and gel. Never use the appliance in combination with styling products.
- The metal bristles have coating. This coating might slowly wear away over time. However, this does not affect the performance of the appliance.
- If the appliance is used on color-treated hair, the brush may be stained.
- Always return the appliance to a service centre authorized by Philips for examination or repair. Repair by unqualified people could result in an extremely hazardous situation for the user.
- Do not insert metal objects into openings to avoid electric shock.
- Do not pull on the power cord after using. Always unplug the appliance by holding the plug.
- Do not clean any part of the brush under tap water as it is extremely dangerous.
- For additional protection, we advise you to install a residual current device (RCD) in the electrical circuit that supplies the bathroom. This RCD must have a rated residual operating current not higher than 30mA. Ask your installer for advice.
- Burn hazard. Keep appliance out of reach from young children, particularly during use and cool down.

Electromagnetic fields (EMF)

This Philips appliance complies with all applicable standards and regulations regarding exposure to electromagnetic fields.

Recycling

- This symbol means that this product shall not be disposed of with normal household waste (2012/19/EU).
- Follow your country's rules for the separate collection of electrical and electronic products. Correct disposal helps prevent negative consequences for the environment and human health.

2 How to use

Before use:

Note

- Only use the brush on dry hair.
- Bristles are hot. Do not touch the bristles nor put the bristles too close to your hair roots or scalp, to avoid unintended burns.
- Some parts of the brush may be hot. Hold the product by its handle.
- Remove your fingers when the brush is close to hair ends to avoid touching the bristles.
- Do not wash the brush under running water.

1 Connect the plug to a power supply socket.
2 Comb your hair thoroughly and divide them into small sections.
3 Slide the temperature switch (①) to select your desired setting according to the table as below.

Hair Type	Temperature Setting
Fine hair	150°C
Normal/ medium hair	170°C
Thick hair	200°C

↳ The indicator (②) will keep blinking until the appliance is ready for use.
↳ The ion function (⑤) is activated when the appliance is switched on, providing additional shine and reduces frizz. You may smell a special odor and hear a sizzling noise. It is common because they are caused by the ion generator.
↳ Please avoid covering the ionic slot (⑤) when holding the handle.

To straighten your hair (Fig.C)

1 Use a round brush or comb to detangle your hair before using.
2 Select one section of hair and put the heated brush (③) underneath the hair strand with bristles facing upwards, about 3cm away from your hair roots.
3 Hold the selected hair section taut. Slide down the brush slowly to your hair ends in a single motion and slightly turn in the brush as you reach the ends to give soft flicks to the ends.
4 Allow the section of hair to cool for 2-3 seconds. On the same hair with brush facing downwards, hold the hair taut and slowly slide down to your hair ends in a single motion without stopping.
5 Repeat steps 2-4 as necessary until you get your desired results.
6 To turn off the appliance, slide the switch (①) to O.
7 Let the hair sections cool down before you finger-comb the hair into its final style. For long lasting results, mist with hairspray.

Tips and Tricks

- Flatten the selected section of hair between your fingers before placing hair on the brush so that hair is spread evenly across the brush.
- Place selected hair as close as possible to the heated base of the brush to ensure there is good contact with hair for better styling results.

After use:

1 Switch off the appliance and unplug it.
2 Place it on a heat-resistant surface until it cools down.
3 Clean the appliance and bristles by damp cloth and use your fingers to remove hair or dust on the brush.
4 Keep it in a safe and dry place, free of dust. You can also hang it with the hanging loop (④).

3 Guarantee and service

If you need information e.g. about replacement of an attachment or if you have a problem, please visit the Philips website at www.philips.com/support or contact the Philips Consumer Care Center in your country.The phone number is in the worldwide guarantee leaflet. If there is no Consumer Care Centre in your country, go to your local Philips dealer.

4 Troubleshooting

Problem	Cause	Solution
The appliance does not work at all.	The power socket to which the appliance has been connected may be broken.	Check the appliance is plugged in correctly. Check the fuse for this power socket in your home.
The hair strand is not straight enough after styling.	Temperature setting is too low to reach the desired style.	Brush your hair when the indicator stops blinking. Change temperature setting to a higher temperature. Put the selected hair strand close to the heating base of the brush.

Dansk

Tillykke med dit køb, og velkommen til Philips! Hvis du vil have fuldt udbytte af den support, som Philips tilbyder, kan du registrere dit produkt på www.philips.com/welcome.

1 Vigtigt

Læs denne brugervejledning grundigt, før du tager apparatet i brug, og opbevar den til senere brug.

- ADVARSEL: Benyt ikke dette apparat i nærheden af vand.
- Hvis du anvender apparatet i badeværelset, skal du trække stikket ud efter brug, da vand udgør en risiko, selvom apparatet er slukket.
- ADVARSEL: Brug ikke dette apparat i nærheden af badekar, brusekabiner, kummer eller andre kar, der indeholder vand.
- Tag altid stikket ud, efter du har brugt apparatet.
- Hvis netledningen er beskadiget, skal den af sikkerhedsmæssige årsager udskiftes af Philips, af et servicecenter, der er godkendt af Philips, eller af personer med tilsvarende kvalifikationer.
- Dette apparat kan bruges af børn fra 8 år og opefter og af personer med reducerede fysiske, sensoriske eller mentale evner eller manglende erfaring og viden, hvis de er blevet instrueret i sikker brug af apparatet og forstår de medfølgende risici. Lad ikke børn lege med apparatet. Rengøring og vedligeholdelse må ikke foretages af børn uden opsyn.
- Før du tilslutter apparatet, skal du sikre dig, at den spænding, der er angivet på apparatet, svarer til den lokale spænding.
- Brug ikke apparatet til andre formål end dem, der er beskrevet i vejledningen.
- Brug ikke apparatet på kunstigt hår.
- Hold konstant opsyn med apparatet, når det er sluttet til stikkontakten.
- Brug aldrig tilbehør eller dele fra andre fabrikanter eller tilbehør/dele, som ikke specifikt er anbefalet af Philips. Hvis du anvender en sådan type tilbehør eller dele, annulleres garantien.
- Du må ikke sno netledningen rundt om apparatet.
- Brug kun apparatet på tørt hår.
- Læg aldrig apparatet væk, før det er helt afkølet.
- Vær meget opmærksom, når du bruger apparatet, da det kan være meget varmt. Hold kun i håndtaget, da børstehårene er varme, og undgå kontakt med huden.
- Placer altid apparatet på en varmebestandig, stabil og jævn overflade. Den varme børste må ikke berøre overfladen eller andre brandbare materialer.
- Netledningen må ikke komme i kontakt med apparatets varme dele.
- Når apparatet er tændt, skal det holdes væk fra brændbare genstande og materialer.
- Når apparatet er varmt, må der ikke lægges noget hen over det (f.eks. håndklæder eller tøj).
- Undlad at betjene apparatet med våde hænder.
- Hold børsten ren og fri for støv og stylingprodukter som f.eks. mousse, spray og gel. Brug aldrig apparatet sammen med stylingprodukter.
- Børstehårene af metal har en belægning. Denne belægning slides muligvis væk med tiden. Dette påvirker dog ikke apparatets ydeevne.
- Hvis apparatet bruges til farvet hår, kan det smitte af på børsten.
- Reparation og eftersyn af apparatet skal altid foretages på et autoriseret Philips-serviceværksted. Reparation udført af ukvalificerer personale kan medføre ekstremt farlige situationer for brugeren.
- Stik aldrig metalgenstande ind i åbningerne, da dette kan give elektrisk stød.
- Træk ikke i netledningen efter brug. Tag altid stikket ud af stikkontakten ved at holde fast i stikket.
- Rengør ikke nogen dele af børsten under vandhanen, da det er ekstremt farligt.
- Som en ekstra sikkerhedsforanstaltning anbefales det, at installationen til badeværelset er forsynet med et HFI-relæ, der ikke overstiger 30mA. Kontakt eventuelt en el-installatør.
- Fare for forbrænding. Hold apparatet uden for mindre børns rækkevidde, navnlig under brug og nedkøling.

Elektromagnetiske felter (EMF)

Dette Philips-apparat overholder alle branchens gældende standarder og regler angående eksponering for elektromagnetiske felter.

Genbrug

- Dette symbol betyder, at dette produkt ikke må bortskaffes sammen med almindeligt husholdningsaffald (2012/19/EU).
- Følg dit lands regler for særskilt indsamling af elektriske og elektroniske produkter. Korrekt bortskaffelse er med til at forhindre negativ påvirkning af miljøet og menneskers helbred.

2 Instruktioner om brug

Før brug:

Bemærk

- Brug kun børsten på tørt hår.
- Børstehårene er varme. Rør ikke børstehårene, og placer ikke børstehårene tæt på dine hårrødder eller hovedbund, da der er risiko for forbrændinger.
- Visse dele af børsten kan være varme. Hold produktet i håndtaget.
- Fjern fingrene, når børsten er tæt på hårets spidser, for at undgå at røre børstehårene.
- Børsten må ikke vaskes under rindende vand.

1 Sæt stikket i stikkontakten.
2 Red dit hår omhyggeligt, og del det op i små hårlokker.
3 Skub temperaturknappen (①) for at vælge den ønskede indstilling iht. tabellen nedenfor.

Hårtype	Temperaturindstilling
Fint hår	150 °C
Almindeligt hår	170 °C
Tykt hår	200 °C

↳ Indikatoren (②) bliver ved med at blinke, indtil apparatet er klar til brug.
↳ Ion-funktionen (⑤) aktiveres, når apparatet tændes, og giver yderligere glans og reducerer krusning. Du vil måske bemærke en særlig lugt og høre en hvislende lyd. Det er helt almindeligt, og skyldes ion-generatoren.
↳ Undgå at dække det ionske stik (⑤), når du holder på håndtaget.

Sådan glatter du dit hår (Fig.C)

1 Brug en rund børste eller en kam til at rede håret før brug.
2 Vælg en lok hår, og placer den opvarmede børste (③) under håret med børstehårene opad, ca. 3 cm væk fra dine hårrødder.
3 Hold hårlokken stram. Skub langsomt børsten ned mod dine hårspidser i en enkelt bevægelse, og drej børsten lidt, når du når spidserne, for at give et blødere fald i spidserne.
4 Lad håret køle af i 2-3 sekunder. På den samme lok hår, med børsten vendt nedad, skal du holde håret strakt og langsomt glide ned til spidserne i dit hår i en enkelt bevægelse uden at stoppe.
5 Gentag trin 2-4 efter behov, til du opnår det ønskede resultat.
6 Skub knappen (①) til O for at slukke for apparatet.
7 Lad håret køle af, inden du kører igennem håret med fingrene og sætter den endelige frisure. Brug en hårlak for at få resultatet til at holde længere.

Gode råd og fiduser

- Gør den valgte hårlok flad mellem fingrene, før du placerer håret på børsten, så håret spredes jævnt over børsten.
- Placer håret så tæt som muligt på børstens varme bund for at sikre, at der er god kontakt med håret. Det giver et bedre stylingresultat.

Efter brug:

1 Sluk for apparatet, og tag stikket ud af stikkontakten.
2 Placer det på en overflade, der kan tåle varme, mens det køler ned.
3 Rengør apparatet og børstehårene med en fugtig klud, og fjern hår eller støv fra børsten med fingrene.
4 Opbevar det på et sikkert og tørt sted, der er frit for støv. Du kan også hænge det op i ophængningsstroppen (④).

3 Reklamationsret og service

Hvis du har behov for oplysninger, f.eks. om udskiftning af tilbehør, eller har et problem, kan du besøge Philips' websted på www.philips.com/support, eller kontakt dit lokale Philips-kundecenter. Telefonnummeret findes i folderen "Worldwide Guarantee". Hvis der ikke findes et kundecenter i dit land, bedes du kontakte din lokale Philips-forhandler.

4 Fejlfinding

Problem	Årsag	Løsning
Apparatet virker slet ikke.	Måske virker den stikkontakt, som apparatet er sluttet til, ikke.	Kontroller, at apparatet er sat korrekt i stikkontakten. Kontrollér sikringen til denne stikkontakt.
Håret er ikke glat nok efter styling.	Temperaturindstillingen er for lav til at opnå den ønskede stil.	Børst dit hår, når indikatoren stopper med at blinke. Skift temperaturindstillingen til en højere temperatur. Placer håret tæt på den varme bund på børsten.

Deutsch

Herzlichen Glückwunsch zu Ihrem Kauf und willkommen bei Philips! Um das Kundendienstangebot von Philips vollständig nutzen zu können, registrieren Sie Ihr Produkt unter www.philips.com/welcome.

1 Wichtig

Lesen Sie vor Gebrauch des Geräts die Bedienungsanleitung sorgfältig durch, und bewahren Sie es für die Zukunft auf.

- WARNUNG: Verwenden Sie dieses Gerät nicht in der Nähe von Wasser.
- Wenn das Gerät in einem Badezimmer verwendet wird, trennen Sie es nach dem Gebrauch von der Stromversorgung. Die Nähe zum Wasser stellt ein Risiko dar, sogar wenn das Gerät abgeschaltet ist.
- WARNUNG: Verwenden Sie das Gerät nicht in der Nähe von Badewannen, Duschen, Waschbecken oder sonstigen Behältern mit Wasser.
- Ziehen Sie nach jedem Gebrauch den Netzstecker aus der Steckdose.
- Um Gefährdungen zu vermeiden, darf ein defektes Netzkabel nur von einem Philips Service-Center, einer von Philips autorisierten Werkstatt oder einer ähnlich qualifizierten Person durch ein Original-Ersatzkabel ersetzt werden.
- Dieses Gerät kann von Kindern ab 8 Jahren und Personen mit verringerten physischen, sensorischen oder psychischen Fähigkeiten oder Mangel an Erfahrung und Kenntnis verwendet werden, wenn sie bei der Verwendung beaufsichtigt werden oder Anweisung zum sicheren Gebrauch des Geräts erhalten und die Gefahren verstanden haben. Kinder dürfen nicht mit dem Gerät spielen. Die Reinigung und Wartung darf nicht von Kindern ohne Aufsicht durchgeführt werden.
- Bevor Sie das Gerät an eine Steckdose anschließen, überprüfen Sie, ob die auf dem Gerät angegebene Spannung mit der Netzspannung vor Ort übereinstimmt.
- Verwenden Sie das Gerät nie für andere als in dieser Bedienungsanleitung beschriebene Zwecke.
- Verwenden Sie das Gerät nicht zum Trocknen von Kunsthaar.
- Wenn das Gerät an eine Steckdose angeschlossen ist, lassen Sie es zu keiner Zeit unbeaufsichtigt.
- Verwenden Sie niemals Zubehör oder Teile, die von Drittherstellern stammen bzw. nicht von Philips empfohlen werden. Wenn Sie diese(s) Zubehör oder Teile verwenden, erlischt Ihre Garantie.
- Wickeln Sie das Netzkabel nicht um das Gerät.
- Verwenden Sie das Gerät nur an trockenem Haar.
- Lassen Sie das Gerät abkühlen, bevor Sie es wegräumen.
- Geben Sie acht bei der Verwendung des Geräts, da es äußerst heiß sein könnte. Halten Sie nur den Griff, da die Borsten heiß sind, und vermeiden Sie Kontakt mit der Haut.
- Stellen Sie das Gerät immer auf eine hitzebeständige, stabile ebene Fläche. Die heiße Bürste sollte nie die Oberfläche oder anderes brennbares Material berühren.
- Achten Sie darauf, dass das Netzkabel nicht mit den heißen Teilen des Geräts in Berührung kommt.
- Halten Sie das eingeschaltete Gerät fern von leicht entzündbaren Gegenständen und Materialien.
- Bedecken Sie das heiße Gerät niemals mit Handtüchern, Kleidungsstücken oder anderen Gegenständen.
- Bedienen Sie das Gerät nicht mit nassen Händen.
- Halten Sie die Bürste sauber und frei von Staub sowie von Stylingprodukten wie Schaumfestiger, Styling-Spray und Gel. Verwenden Sie das Gerät nie in Kombination mit Stylingprodukten.
- Die Metallborsten haben eine Beschichtung. Diese Beschichtung nutzt sich im Laufe der Zeit ab. Dies hat jedoch keinerlei Einfluss auf die Leistung des Geräts.
- Bei Verwendung mit getönten oder gefärbtem Haar kann sich die Bürste möglicherweise verfärben.
- Geben Sie das Gerät zur Überprüfung bzw. Reparatur stets an ein von Philips autorisiertes Service-Center. Eine Reparatur durch unqualifizierte Personen kann zu einer hohen Gefährdung für den Verbraucher führen.
- Führen Sie keine Metallgegenstände in die Öffnungen ein, da dies zu Stromschlägen führen kann.
- Ziehen Sie nach der Verwendung nicht am Netzkabel. Ziehen Sie stattdessen am Netzstecker, um das Gerät von der Stromversorgung zu trennen.
- Reinigen Sie die Teile der Bürste niemals unter fließendem Wasser, da dies sehr gefährlich ist.
- Der Einbau einer Fehlerstromschutzeinrichtung in dem Stromkreis, der das Badezimmer versorgt, bietet zusätzlichen Schutz. Dieses Gerät muss über einen Nennauslösestrom von maximal 30 mA verfügen. Bei Fragen wenden Sie sich an Ihren Installateur.
- Verbrennungsgefahr. Bewahren Sie das Gerät außerhalb der Reichweite von Kindern auf, insbesondere während des Gebrauchs und des Abkühlens.

Elektromagnetische Felder

Dieses Philips Gerät erfüllt sämtliche Normen und Regelungen bezüglich der Exposition in elektromagnetischen Feldern.

Recycling

Hinweise für Verbraucher in Deutschland

- Dieses Symbol bedeutet, dass Elektrogeräte und Akkus/Batterien nicht mit dem normalen Hausmüll entsorgt werden dürfen.
- Beachten Sie die örtlichen Vorschriften zur getrennten Entsorgung von Elektrogeräten und Akkus/Batterien.

1 Altgeräte/Altakkus/Batterien können kostenlos an geeigneten Rücknahmestellen abgegeben werden.
2 Diese werden dort fachgerecht gesammelt oder zur Wiederverwendung vorbereitet. Altgeräte/Altakkus/Batterien können Schadstoffe enthalten, die der Umwelt und der menschlichen Gesundheit schaden können. Enthaltene Rohstoffe können durch ihre Wiederverwertung einen Beitrag zum Umweltschutz leisten. Sofern die Batterie Blei (Pb), Cadmium (Cd) oder Quecksilber (Hg) enthält, ist die Batterie entsprechend gekennzeichnet.
3 Die Löschung personenbezogener Daten auf den zu entsorgenden Altgeräten muss vom Endnutzer eigenverantwortlich vorgenommen werden.
4 Hinweise für Verbraucher in Deutschland:
Die in Punkt 1 genannte Rückgabe ist gesetzlich vorgeschrieben. Altgeräte mit Altbatterien und/oder Altakkus und Lampen, die nicht vom Altgerät umschlossen sind, sind vor der Abgabe an einer Rücknahmestelle vom Altgerät zu trennen. Dies gilt nicht, falls die Altgeräte für eine Wiederverwendung noch geeignet (d.h. funktionstüchtig) sind und von den anderen Altgeräten getrennt werden. Sammel- und Rücknahmestellen in DE: **https://www.stiftung-ear.de/**, für Batterien auch Rückgabe im Handel möglich. Informationen über Sammel- und Recyclingquoten **https://www.bmu.de**

Rücknahme von Altgeräten

Rücknahmepflichtig sind Geschäfte mit einer Verkaufsfläche von mindestens 400 m^2 für Elektro- und Elektronikgeräte sowie diejenigen Lebensmittelgeschäfte mit einer Gesamtverkaufsfläche von mindestens 800 m^2, die mehrmals pro Jahr oder dauerhaft Elektro- und Elektronikgeräte anbieten und auf dem Markt bereitstellen.

Diese Händler müssen:

- beim Verkauf eines neuen Elektrogeräts ein Altgerät der gleichen Art kostenfrei zurücknehmen (1:1-Rücknahme); auch bei Lieferungen nach Hause.
- bis zu drei kleine Altgeräte (keine äußere Abmessung größer als 25 cm) kostenfrei im Verkaufsgeschäft oder in unmittelbarer Nähe zurücknehmen, ohne Neukaufverpflichtung.

Rücknahmepflichten gelten auch für den Versandhandel, wobei die Pflicht zur 1:1-Rücknahme im privaten Haushalt nur für Wärmeüberträger (Kühl-/Gefriergeräte, Klimageräte u.a.), Bildschirmgeräte und Großgeräte gilt; für die 1:1-Rücknahme von Lampen, Kleingeräten und kleinen ITK-Geräten sowie die 0:1-Rücknahme müssen Versandhändler Rückgabemöglichkeiten in zumutbarer Entfernung zum Endverbraucher bereitstellen.
Die Philips GmbH ist Mitglied des Rücknahmesystems „take-e-back". Mehr Information unter: **www.take-e-back.de**. So Verbraucher über Philips Consumer Lifestyle B.V. ein Produkt erworben haben, können sie ebenso die Möglichkeiten des Systems nutzen.
Rückgabemöglichkeiten für Verbraucher in Österreich
Die Philips Austria GmbH und die Philips Consumer Lifestyle B.V. sind Mitglied beim Sammel- und Verwertungssystem des UFH. Sammelstellen und Öffnungszeiten siehe **https://ufh.at/**. So Verbraucher das Produkt andernorts erworben haben, haben sie gemäß §5 EAG Anspruch auf eine 1:1-Rücknahme. Für Haushalts- und Gewerbeverpackungen sind die Philips Austria GmbH und die Philips Consumer Lifestyle B.V. Mitglied beim Sammelund Verwertungssystem RecycleMe GmbH.

2 Verwendung

Vor dem Gebrauch:

Hinweis

- Verwenden Sie die Bürste nur bei trockenem Haar.
- Die Borsten sind heiß. Berühren Sie die Borsten nicht, und halten Sie diese nicht zu nah an die Haarwurzeln oder die Kopfhaut, um Verbrennungen zu vermeiden.
- Einige Teile der Bürste sind möglicherweise heiß. Halten Sie das Gerät am Griff fest.
- Entfernen Sie Ihre Finger, wenn Sie mit der Bürste die Haarspitzen erreichen, um die Borsten nicht zu berühren.
- Waschen Sie die Bürste nicht unter fließendem Wasser ab.

1 Verbinden Sie das Netzkabel mit einer Steckdose.
2 Kämmen Sie Ihr Haar sorgfältig, und teilen Sie es in einzelne Strähnen.
3 Stellen Sie den Temperaturschalter (①) entsprechend der Tabelle unten auf die gewünschte Einstellung.

Haartyp	Temperaturstufe
Feines Haar	150 °C
Normales/mitteldickes Haar	170 °C
Dickes Haar	200 °C

↳ Die Anzeige (②) blinkt, bis das Gerät betriebsbereit ist.
↳ Die Ionen-Funktion (⑤) wird aktiviert, sobald das Gerät eingeschaltet ist. Sie verleiht Ihrem Haar mehr Glanz und sorgt dafür, dass es weniger widerspenstig ist. Möglicherweise können Sie einen speziellen Geruch oder ein zischendes Geräusch wahrnehmen. Dies ist völlig normal und wird durch die Ionenerzeugung ausgelöst.
↳ Bitte decken Sie den Ionen-Schlitz (⑤) nicht ab, wenn Sie das Handstück halten.

So glätten Sie Ihre Haare (Abb.C)

1 Verwenden Sie eine Rundbürste oder einen Kamm, um Ihre Haare vor der Anwendung zu entwirren.
2 Nehmen Sie sich eine Haarsträhne, und setzen Sie die beheizte Bürste (③) ca. 3 cm von den Haarwurzeln entfernt mit den Borsten nach oben unter die Haarsträhne.
3 Halten Sie die Haarsträhne straff. Führen Sie die Bürste langsam in einer einzigen Bewegung nach unten zu den Haarspitzen, und drehen Sie die Bürste an den Haarspitzen leicht nach innen, um eine leichte Welle zu erhalten.
4 Lassen Sie die Haarsträhne 2-3 Sekunden abkühlen. Führen Sie die Bürste auf der gleichen Haarsträhne mit den Borsten nach unten langsam in einer einzigen Bewegung zu den Haarspitzen, während Sie die Haarsträhne straff halten.
5 Wiederholen Sie die Schritte 2-4, bis Sie die gewünschten Ergebnisse erzielen.
6 Schalten Sie das Gerät aus, indem Sie den Schalter (①) auf "O" stellen.
7 Lassen Sie die Haarsträhne abkühlen, bevor Sie Ihre Frisur mit den Fingern in die endgültige Form bringen. Besprühen Sie das Haar mit Haarspray für lang anhaltende Ergebnisse.

Tipps und Tricks

- Glätten Sie die gewählte Haarsträhne zwischen den Fingern, bevor Sie diese auf der Bürste platzieren, damit das Haar gleichmäßig über die Bürste verteilt ist.
- Platzieren Sie die gewählte Haarsträhne so nah wie möglich auf die beheizte Bürste, damit Ihr Haar guten Kontakt zur Bürste hat und bessere Stylingergebnisse erzielt werden.

Nach der Verwendung:

1 Schalten Sie das Gerät aus, und ziehen Sie den Netzstecker aus der Steckdose.
2 Legen Sie das Gerät auf eine hitzebeständige Unterlage, und lassen Sie es abkühlen.
3 Reinigen Sie das Gerät und die Borsten mit einem feuchten Tuch, und entfernen Sie Haare oder Staub mit den Fingern von der Bürste.
4 Bewahren Sie das Gerät an einem sicheren, trockenen und staubfreien Ort auf. Sie können es auch an der Aufhängeöse (④) aufhängen.

3 Garantie und Kundendienst

Benötigen Sie weitere Informationen, z. B. zu einem Ersatzgerät, oder treten Probleme auf, besuchen Sie die Philips Website www.philips.com/support, oder setzen Sie sich mit einem Philips Service-Center in Ihrem Land in Verbindung. Die Telefonnummer befindet sich in der Garantieschrift. Sollte es in Ihrem Land kein Service-Center geben, wenden Sie sich bitte an Ihren lokalen Philips Händler.

4 Fehlerbehebung

Problem	Ursache	Lösung
Das Gerät funktioniert nicht.	Möglicherweise ist die Steckdose, an die das Gerät angeschlossen ist, kaputt.	Prüfen Sie, ob das Gerät ordnungsgemäß angeschlossen ist. Prüfen Sie in Ihrem Zuhause die Sicherung für diese Steckdose.
Die Haarsträhne ist nach dem Styling nicht glatt genug.	Die Temperatureinstellung ist zu niedrig, um den gewünschten Stil zu erreichen.	Bürsten Sie Ihr Haar, wenn die Anzeige nicht mehr blinkt. Wechseln Sie auf eine höhere Temperaturstufe. Platzieren Sie die ausgewählte Haarsträhne so nah wie möglich auf die beheizte Bürste.

Ελληνικά

Συγχαρητήρια για την αγορά σας και καλωσορίσατε στη Philips! Για να επωφεληθείτε πλήρως από την υποστήριξη που παρέχει η Philips, καταχωρήστε το προϊόν σας στην ιστοσελίδα www.philips.com/welcome.

1 Σημαντικό

Διαβάστε το παρόν εγχειρίδιο χρήσης προτού χρησιμοποιήσετε τη συσκευή και κρατήστε το για μελλοντική αναφορά.

- ΠΡΟΕΙΔΟΠΟΙΗΣΗ: Μην χρησιμοποιείτε αυτήν τη συσκευή κοντά σε νερό.
- Όταν χρησιμοποιείτε τη συσκευή στο μπάνιο, αποσυνδέετέ την από την πρίζα μετά τη χρήση καθώς η εγγύτητα με νερό αποτελεί κίνδυνο ακόμα και όταν η συσκευή είναι απενεργοποιημένη.
- Απαγορεύεται η χρήση αυτής της συσκευής κοντά σε μπανιέρες, ντουζιέρες, νιπτήρες ή άλλου είδους σκεύη που περιέχουν νερό.
- Αποσυνδέετε πάντα τη συσκευή από την πρίζα μετά από κάθε χρήση.
- Αν το καλώδιο υποστεί φθορά, θα πρέπει να αντικατασταθεί από ένα κέντρο επισκευών εξουσιοδοτημένο από τη Philips ή από εξίσου εξειδικευμένα άτομα προς αποφυγή κινδύνου.
- Αυτή η συσκευή μπορεί να χρησιμοποιηθεί από παιδιά από 8 ετών και πάνω και από άτομα με περιορισμένες σωματικές, αισθητήριες ή διανοητικές ικανότητες ή από άτομα χωρίς εμπειρία και γνώση, με την προϋπόθεση ότι τη χρησιμοποιούν υπό επίτηρηση ή ότι έχουν λάβει οδηγίες σχετικά με την ασφαλή της χρήση και κατανοούν τους ενεχόμενους κινδύνους. Τα παιδιά δεν πρέπει να παίζουν με τη συσκευή. Τα παιδιά δεν πρέπει να καθαρίζουν και να συντηρούν τη συσκευή χωρίς επίτήρηση.
- Προτού συνδέσετε τη συσκευή, βεβαιωθείτε ότι η τάση που αναγράφεται στη συσκευή αντιστοιχεί στην τοπική τάση ρεύματος.
- Μην χρησιμοποιείτε τη συσκευή για κανένα άλλο σκοπό εκτός από αυτόν που περιγράφεται στο παρόν εγχειρίδιο.
- Μην χρησιμοποιείτε τη συσκευή σε τεχνητά μαλλιά.
- Όταν η συσκευή είναι συνδεδεμένη στην πρίζα, μην την αφήνετε χωρίς παρακολούθηση.
- Μην χρησιμοποιείτε ποτέ εξαρτήματα ή μέρη από άλλους κατασκευαστές ή που δεν συνιστώνται ρητά από τη Philips. Εάν χρησιμοποιήσετε τέτοια εξαρτήματα ή μέρη, η εγγύησή σας καθίσταται άκυρη.
- Μην τυλίγετε το καλώδιο γύρω από τη συσκευή.
- Χρησιμοποιείτε τη συσκευή μόνο σε στεγνά μαλλιά.
- Περιμένετε έως ότου κρυώσει η συσκευή για να την αποθηκεύσετε.
- Να χρησιμοποιείτε τη συσκευή με πολλή προσοχή, καθώς μπορεί να αναπτύξει ιδιαίτερα υψηλή θερμοκρασία. Να κρατάτε μόνο τη λαβή, επειδή οι τρίχες είναι ζεστές, και να αποφεύγετε την επαφή με το δέρμα.
- Πρέπει πάντα να τοποθετείτε τη συσκευή σε μια επίπεδη, σταθερή επιφάνεια που είναι ανθεκτική στη θερμότητα. Η ζεστή βούρτσα δεν πρέπει να έρχεται ποτέ σε επαφή με καμία επιφάνεια ή με οποιοδήποτε άλλο εύφλεκτο υλικό.
- Μην αφήνετε το καλώδιο να έρθει σε επαφή με τα ζεστά μέρη της συσκευής.
- Όταν η συσκευή είναι ενεργοποιημένη, κρατήστε τη μακριά από εύφλεκτα αντικείμενα και υλικά.
- Ποτέ μην καλύπτετε τη συσκευή με οτιδήποτε (π.χ. πετσέτα ή ρούχα) όταν είναι ζεστή.
- Μην χρησιμοποιείτε τη συσκευή με βρεγμένα χέρια.
- Να διατηρείτε τη βούρτσα καθαρή, χωρίς σκόνη και υπολείμματα από προϊόντα φορμαρίσματος όπως αφρό, σπρέι και τζελ. Μην χρησιμοποιείτε ποτέ τη συσκευή σε συνδυασμό με προϊόντα φορμαρίσματος.
- Οι μεταλλικές τρίχες έχουν επικάλυψη. Η επίστρωση μπορεί να φθαρεί με το πέρασμα του χρόνου. Ωστόσο, το φαινόμενο αυτό δεν επηρεάζει την απόδοση της συσκευής.
- Αν η συσκευή χρησιμοποιηθεί σε βαμμένα μαλλιά, ενδέχεται να εμφανιστούν κηλίδες στη βούρτσα.
- Για έλεγχο ή επισκευή της συσκευής, να απευθύνεστε πάντα σε ένα εξουσιοδοτημένο κέντρο επισκευών της Philips. Η επισκευή από μη εξουσιοδοτημένα άτομα μπορεί να αποβεί άκρως επικίνδυνη για το χρήστη.
- Για να αποφύγετε τον κίνδυνο ηλεκτροπληξίας, μην τοποθετείτε μεταλλικά αντικείμενα στα ανοίγματα.
- Μετά τη χρήση, μην τραβάτε το καλώδιο από την πρίζα. Να αποσυνδέετε πάντα τη συσκευή από την πρίζα κρατώντας την από το βύσμα.
- Μην καθαρίσετε οποιοδήποτε μέρος της βούρτσας κάτω από νερό βρύσης, επειδή αυτό είναι εξαιρετικά επικίνδυνο.
- Για επιπλέον προστασία, σας συνιστούμε να εγκαταστήσετε ένα μηχανισμό προστασίας από διαρροή ρεύματος (RCD) στο ηλεκτρικό κύκλωμα που τροφοδοτεί το μπάνιο σας. Αυτός ο μηχανισμός δεν θα πρέπει να έχει διαβαθμισμένη τιμή παραμένοντος ρεύματος λειτουργίας υψηλότερη από 30mA. Για περαιτέρω πληροφορίες, συμβουλευτείτε τον ηλεκτρολόγο σας.
- Κίνδυνος εγκαύματος. Κρατήστε τη συσκευή μακριά από τα μικρά παιδιά, ιδιαίτερα κατά τη διάρκεια της χρήσης και για όση ώρα κρυώνει μετά τη χρήση.

Ηλεκτρομαγνητικά πεδία (EMF)

Η συγκεκριμένη συσκευή της Philips συμμορφώνεται με όλα τα ισχύοντα πρότυπα και τους κανονισμούς σχετικά με την έκθεση σε ηλεκτρομαγνητικά πεδία.

Ανακύκλωση

- Αυτό το σύμβολο υποδεικνύει ότι το παρόν προϊόν δεν πρέπει να απορριφθεί μαζί με τα συνηθισμένα απορρίμματα του σπιτιού σας (2012/19/ΕΕ).
- Ακολουθήστε τους κανονισμούς της χώρας σας για την ξεχωριστή συλλογή των ηλεκτρικών και ηλεκτρονικών προϊόντων. Η σωστή απόρριψη συμβάλλει στην αποφυγή αρνητικών επιπτώσεων για το περιβάλλον και την ανθρώπινη υγεία.

2 Τρόπος χρήσης

Πριν από τη χρήση:

Σημείωση

- Να χρησιμοποιείτε τη βούρτσα μόνο σε στεγνά μαλλιά.
- Οι τρίχες είναι ζεστές. Μην τις αγγίζετε και μην τις φέρνετε πολύ κοντά στις ρίζες των μαλλιών ή στο κρανίο σας, για να αποφύγετε τυχόν καψίματα.
- Οριμένα μέρη της βούρτσας ενδέχεται να είναι ζεστά. Κρατήστε το προϊόν από τη λαβή του.
- Απομακρύνετε τα δάχτυλά σας όταν η βούρτσα βρίσκεται κοντά στις άκρες των μαλλιών, ώστε να αποφύγετε να αγγίξετε τις τρίχες.
- Μην πλένετε τη βούρτσα κάτω από τρεχούμενο νερό.

1 Βάλτε το βύσμα σε μια υποδοχή τροφοδοσίας ρεύματος.
2 Χτενίστε καλά τα μαλλιά σας και χωρίστε τα σε μικρ

1 Koble støpselet til en stikkontakt.
2 Dra kammen gjennom håret, og del det inn i mindre partier.
3 Skyv temperaturbryteren (①) for å velge ønsket innstilling i henhold til tabellen nedenfor.

Hårtype	Temperaturinnstilling
Tynt hår	150 °C
Normalt / mellomtykt hår	170 °C
Tykt hår	200 °C

↳ Indikatorlampen (②) blinker til apparatet er klart til bruk.
↳ Ion-funksjonen (③) aktiveres når apparatet er slått på, noe som gir ytterligere glans og reduserer krusete hår. Du kan kjenne en spesiell lukt og høre en knitrelyd. Det er vanlig fordi de er forårsaket av ionegeneratoren.
↳ Unngå å dekke over det ioniske sporet (③) når du holder håndtaket.

Slik retter du ut håret (fig. C)

Drei den runde børsten eller kammen til å fjerne floker i håret før bruk.

2 Velg et hårparti, og legg den oppvarmede børsten (③) under hårpartiet med børstehårene vendt oppover, rundt 3 cm unna hårrøttene.
3 Hold hårpartiet stramt. Før børsten sakte mot hårtuppene i en bevegelse, og vend børsten litt innover nederst for å vippe inn endene.
4 La hårpartiet avkjøles i 2–3 sekunder. Hold det samme hårpartiet stramt, og med børsten vendt nedover fører du den sakte mot hårtuppene i én enkelt bevegelse.
5 Gjenta trinn 2–4 om nødvendig til du får det ønskede resultatet.
6 Slå av apparatet ved å skyve bryteren (①) til O.
7 La hårpartiene avkjøles før du fingerkjømmer håret, for å få frisyren på plass. Spray med hårspray, slik at frisyren holder seg.

Tips og triks

- Rett ut hårpartiet du jobber med, mellom fingrene dine før du legger håret på børsten. Da blir håret jevnt fordelt over børsten.
- Legg hårpartiet du jobber med, så nær den oppvarmede delen til børsten, slik at den kommer i god kontakt med håret. Da går det lettere å fikse frisyren din.

Etter bruk:

1 Slå apparatet av, og trekk ut støpselet fra stikkontakten.
2 Plasser det på et varmebestandig underlag til det er avkjølt.
3 Rengjør apparatet og børstehårene med en fuktig klut, og fjern hår og støv fra børsten med fingrene dine.
4 Oppbevar det på et trygt og tørt sted, uten støv. Du kan også henge det i hengeløkken (④).

3 Garanti og service

Hvis du trenger informasjon, f.eks. når du vil erstatte et tilbehør, eller hvis du har problemer, kan du gå til webområdet til Philips på www.philips.com/support eller kontakte Philips' forbrukerstøtte der du bor. Du finner telefonnummeret i garantiheftet. Hvis det ikke er noen forbrukerstøtte der du bor, kan du gå til den lokale Philips-forhandleren.

4 Feilsøking

Problem	Årsak	Løsning
Apparatet virker ikke i det hele tatt.	Kanskje stikkontakten som apparatet er tilkoblet, ikke fungerer.	Kontroller at apparatet er riktig koblet til. Kontroller sikringen for den aktuelle kontakten.
Håret blir ikke ordentlig rett etter stylingen.	Temperaturinnstillingen er for lav.	Børst håret når indikatoren slutter å blinke. Endre temperaturinnstillingen til en høyere temperatur. Legg hårpartiet du jobber med, nær den oppvarmede delen til børsten.

Português

Parabéns pela compra do seu produto e bem-vindo à Philips! Para tirar o máximo partido da assistência oferecida pela Philips, registe o seu produto em: www.philips.com/welcome.

1 Importante

Leia cuidadosamente este manual do utilizador antes de utilizar o aparelho e guarde-o para consultas futuras.

- AVISO: Não utilize este aparelho perto de água.
- Quando o aparelho for utilizado numa casa-de-banho, desligue-o da corrente após a utilização, uma vez que a presença de água apresenta riscos, mesmo com o aparelho desligado.
- AVISO: Não utilize este aparelho perto de banheiras, chuveiros, lavatórios ou outros recipientes que contenham água.
- Desligue sempre da corrente após cada utilização.
- Se o cabo de alimentação estiver danificado, tem de ser substituído pela Philips, por um centro de assistência autorizado da Philips ou por uma pessoa com qualificação semelhante para evitar perigos.
- Este aparelho pode ser utilizado por crianças com idade igual ou superior a 8 anos e por pessoas com capacidades físicas, sensoriais ou mentais reduzidas, ou com falta de experiência e conhecimento, caso sejam supervisionadas ou lhes tenham sido dadas instruções relativas à utilização segura do aparelho e se tiverem sido abrangidas pos perigos envolvidos. As crianças não podem brincar com o aparelho. A limpeza e a manutenção pelo utilizador não podem ser efetuadas por crianças sem supervisão.
- Antes de ligar o aparelho, certifique-se de que a tensão indicada no mesmo corresponde à tensão do local onde está a utilizá-lo.
- Não utilize o aparelho para outro fim que não o descrito neste manual.
- Não utilize o aparelho em cabelo artificial.
- Nunca deixe o aparelho sem vigilância quando estiver ligado à corrente.
- Nunca utilize quaisquer acessórios ou peças de outros fabricantes ou que a Philips não tenha especificamente recomendado. Se utilizar tais acessórios ou peças, a garantia perderá a validade.
- Não enrole o cabo de alimentação à volta do aparelho.
- Utilize apenas o aparelho sobre cabelos secos.
- Aguarde que o aparelho arrefeça antes de o guardar.
- Tenha muito cuidado ao utilizar o aparelho, pois este pode estar extremamente quente. Segure apenas pela pega, visto que as cerdas estão quentes, e evite o contacto com a pele.
- Coloque sempre o aparelho numa superfície plana, estável e resistente ao calor. A escova quente nunca deve tocar na superfície nem noutros materiais inflamáveis.
- Evite que o cabo de alimentação entre em contacto com as partes quentes do aparelho.
- Mantenha o aparelho afastado de objectos e materiais inflamáveis quando estiver ligado.
- Nunca cubra o aparelho (p. ex., com toalhas ou roupa) quando estiver quente.
- Não utilize o aparelho com as mãos molhadas.
- Mantenha a escova limpa e sem pó ou produtos de modelação do cabelo como espuma, laca e gel. Nunca utilize o aparelho em combinação com produtos de modelação do cabelo.
- As cerdas de metal dispõem de um revestimento. Este revestimento poderá desgastar-se com o passar do tempo. No entanto, isto não afecta o desempenho do aparelho.
- Se o aparelho for utilizado em cabelos pintados, a escova pode ficar manchada.
- Leve sempre o aparelho a um centro de assistência autorizado da Philips para verificação ou reparação. Reparações efectuadas por pessoas não qualificadas poderiam provocar uma situação extremamente perigosa para o utilizador.
- Não introduza objectos metálicos nas aberturas para evitar choques eléctricos.
- Não puxe o cabo de alimentação após a utilização. Desligue o aparelho segurando-se pela ficha.
- Não limpe nenhuma das partes da escova em água corrente, uma vez que tal procedimento é extremamente perigoso.
- Para maior segurança, aconselhamos a instalação de um dispositivo de corrente residual (disjuntor) no circuito eléctrico que abastece a casa de banho. Este disjuntor deve ter uma corrente residual nominal não superior a 30 mA. Aconselhe-se com o seu electricista.
- Risco de queimaduras. Mantenha o aparelho fora do alcance das crianças pequenas, particularmente durante a utilização e o arrefecimento.

Campos eletromagnéticos (CEM)

Este aparelho Philips cumpre todas as normas e regulamentos aplicáveis relativos à exposição a campos eletromagnéticos.

Reciclagem

- Este símbolo significa que este produto não deve ser eliminado juntamente com os resíduos domésticos comuns (2012/19/UE).
- Siga as normas do seu país para a recolha selectiva de produtos eléctricos e electrónicos. A eliminação correta ajuda a evitar consequências prejudiciais para o meio ambiente e para a saúde pública.

2 Como utilizar

Antes de utilizar:

Nota

- Utilize a escova apenas sobre cabelos secos.
- As cerdas estão quentes. Não toque nas cerdas nem as aproxime demasiado da raiz do cabelo ou do couro cabeludo para evitar queimaduras indesejadas.
- Algumas das partes da escova podem estar quentes. Segure o produto pela pega.
- Retire os dedos quando a escova estiver próxima das pontas do cabelo para evitar tocar nas cerdas.
- Não lave a escova em água corrente.

1 Ligue a ficha a uma tomada de corrente elétrica.
2 Penteie completamente o cabelo e divida-o em pequenas secções.
3 Desloque o botão de temperatura (①) para selecionar a regulação pretendida de acordo com a tabela abaixo.

Tipo de cabelo	Regulação da temperatura
Cabelo fino	150 °C
Cabelo normal/médio	170 °C
Cabelo espesso	200 °C

↳ O indicador (②) continua intermitente até o aparelho ficar pronto a ser utilizado.
↳ A função de iões (③) é ativada quando o aparelho é ligado, proporcionando brilho adicional e redução do frisado. Pode sentir um odor particular e ouvir um ruído tipo silvo. Isto é normal pois estes são causados pelo gerador de iões.
↳ Evite tapar a ranhura iónica (③) quando segurar na pega.

Para alisar o cabelo (Fig.3)

1 Utilize uma escova ou pente redondo para desembaraçar o cabelo antes de utilizar este produto.
2 Selecione uma secção de cabelo e coloque a escova aquecida (③) sob a madeixa pretendida com as cerdas voltadas para cima a uma distância de, aproximadamente, 3 cm da raiz do cabelo.
3 Segure a madeixa selecionada e mantenha-a esticada. Deslize a escova lentamente para baixo até às pontas do cabelo num único movimento e role ligeiramente a escova à medida que alcança as pontas para lhes dar um aspeto ondulado.
4 Deixe a madeixa arrefecer durante 2-3 segundos. Com a escova voltada para baixo, segure e mantenha a mesma madeixa esticada e deslize lentamente para baixo até às pontas do cabelo num único movimento e sem parar.
5 Repita os passos 2-4 conforme necessário até obter o resultado pretendido.
6 Para desligar o aparelho, desloque o botão (①) para a posição O.
7 Deixe que as secções de cabelo arrefeçam antes de passar os dedos pelo cabelo para dar o toque final. Para obter resultados de longa duração, aplique um pouco de laca.

Dicas e sugestões

- Prenda a secção de cabelo selecionada entre os dedos antes de passar a escova pelo cabelo para que este esteja distribuído uniformemente pela escova.
- Aproxime a madeixa selecionada o máximo possível da base aquecida da escova para se certificar de que existe um bom contacto com o cabelo e, deste modo, obter melhores resultados de modelação.

Após a utilização:

1 Desligue o aparelho e retire a ficha da corrente.
2 Coloque-o numa superfície resistente ao calor até que arrefeça.
3 Limpe o aparelho e as cerdas com um pano húmido e utilize os dedos para remover cabelos ou pó acumulados na escova.
4 Guarde-o num local seguro e seco, sem pó. Também pode pendurá-lo pela argola de suspensão (④).

3 Garantia e assistência

Caso necessite de informações, p. ex. sobre a substituição de um acessório, ou tenha algum problema, visite o Web site da Philips em www.philips.com/support ou contacte o Centro de Apoio ao Cliente da Philips no seu país. O número de telefone encontra-se no folheto da garantia mundial. Se não existir um Centro de Assistência ao Cliente no seu país, dirija-se ao representante local da Philips.

4 Resolução de problemas

Problema	Causa	Solução
O aparelho não funciona.	A tomada de alimentação a que o aparelho foi ligado pode estar avariada.	Verifique se o aparelho está ligado corretamente à tomada. Verifique o fusível desta tomada elétrica em sua casa.
A madeixa não fica suficientemente lisa depois de a modelar.	A regulação da temperatura é demasiado baixa para obter o estilo pretendido.	Penteie o cabelo quando o indicador deixar de estar intermitente. Altere a temperatura para uma temperatura superior. Aproxime a madeixa selecionada da base aquecida da escova.

Svenska

Vi tycker att det är roligt att du har köpt en Philips-produkt! Genom att registrera din produkt på www.philips.com/welcome kan du dra nytta av Philips support.

1 Viktigt!

Läs användarhandboken noggrant innan du använder produkten och spara den för framtida bruk.

- VARNING: Använd inte produkten i närheten av vatten.
- Om du använder produkten i ett badrum måste du dra ut kontakten efter användning. Närhet till vatten utgör en fara, även när produkten är avstängd.
- VARNING: Använd inte produkten i närheten av badkar, duschar, behållare eller kärl som innehåller vatten.
- Dra alltid ut nätsladden efter användning.
- Om nätsladden är skadad måste den alltid bytas ut av Philips, ett av Philips auktoriserade serviceombud eller liknande behöriga personer för att undvika olyckor.
- Den här produkten kan användas av barn från 8 års ålder, personer med olika funktionshinder samt av personer som inte har kunskap om produkten såvida det sker under tillsyn eller om de har informerats om hur produkten används på ett säkert sätt och de eventuella medförda riskerna. Barn ska inte leka med produkten. Barn får inte rengöra eller underhålla produkten utan överinseende av en vuxen.
- Innan du ansluter produkten kontrollerar du att spänningen som anges på produkten motsvarar den lokala nätspänningen.
- Använd inte produkten för något annat ändamål än vad som beskrivs i den här användarhandboken.
- Använd inte produkten på konstgjort hår.
- Lämna aldrig produkten obevakad när den är ansluten till elnätet.
- Använd aldrig tillbehör eller delar från andra tillverkare, eller delar som inte uttryckligen har rekommenderats av Philips. Om du använder sådana tillbehör eller delar gäller inte garantin.
- Linda inte nätsladden runt produkten.
- Produkten får endast användas på torrt hår.
- Vänta tills produkten har svalnat innan du lägger undan den.
- Var försiktig när du använder produkten, eftersom den kan vara mycket varm. Håll endast i handtaget eftersom borststråna är varma, och undvik kontakt med huden.
- Ställ alltid apparaten på en värmetålig, stabil och plan yta. Den heta borsten ska aldrig beröra ytan eller annat brännbart material.
- Undvik att nätsladden kommer i kontakt med produktens varma delar.
- Håll produkten borta från brandfarliga föremål och material när den är påslagen.
- Täck aldrig över produkten med något (t.ex. en handduk) när den är varm.
- Använd inte produkten med våta händer.
- Håll borsten ren och fri från damm och stylingprodukter som hårskum, hårspray och hårgelé. Använd aldrig produkten tillsammans med stylingprodukter.
- Metallstråna har en beläggning. Beläggningen kan nötas bort efter längre tids användning. Det påverkar dock inte produktens prestanda.
- Om du använder apparaten på färgat hår kan det bli fläckar på borsten.
- Lämna alltid in produkten till ett serviceombud auktoriserat av Philips för undersökning och reparation. Reparation som görs av en okvalificerad person kan innebära en ytterst riskfyllt situation för användaren.
- För inte in metallföremål i öppningarna eftersom det medför risk för elektriska stötar.
- Dra inte i nätsladden efter användning. Koppla alltid från produkten genom att hålla i kontakten.
- Rengör inte någon del av borsten under kranvatten då det är extremt farligt.
- Av säkerhetsskäl rekommenderar vi att du installerar jordfelsbrytare för den krets som strömförsörjer badrummet. Jordfelsbrytaren måste ha en brytströmstyrka som inte överstiger 30 mA. Kontakta en behörig elektriker för mer information.
- Risk för brännskador. Förvara apparaten utom räckhåll från små barn, särskilt vid användning och avkylning.

Elektromagnetiska fält (EMF)

Den här Philips-produkten uppfyller alla tillämpliga standarder och regler gällande exponering av elektromagnetiska fält.

Återvinning

- Den här symbolen betyder att produkten inte ska slängas bland hushållssoporna (2012/19/EU).
- Följ de regler som gäller i ditt land för återvinning av elektriska och elektroniska produkter. Genom att kassera gamla produkter på rätt sätt kan du bidra till att förhindra negativ påverkan på miljö och hälsa.

2 Användning

Före användning:

Obs!

- Borsten får endast användas på torrt hår.
- Borststråna är varma. Rör inte borststråna och håll dem inte för nära hårrötterna eller skalpen för att undvika oavsiktliga brännskador.
- Visa delar av borsten kan vara varma. Håll produkten i handtaget.
- Ta bort fingrarna när borsten är för nära hårtopparna för att undvika att du vidrör borststråna.
- Tvätta inte borsten under rinnande vatten.

1 Sätt i kontakten i ett eluttag.
2 Kamma håret noga och dela upp det i små slingor.
3 För temperaturreglaget (①) för att välja önskad inställning enligt tabellen nedan.

Hårtyp	Temperaturinställning
Fint hår	150 °C
Normal-/medelhår	170 °C
Tjockt hår	200 °C

↳ Indikatorn (②) slutar blinka när apparaten är klar för användning.
↳ Jonfunktionen (③) aktiveras när apparaten sätts på för att ge extra glans och minska friss. Du kan känna en speciell lukt eller höra ett frässande ljud. Det är normalt och orsakas av jongeneratorn.
↳ Undvik att täcka för jonhålet (③) när du håller i handtaget.

Platta håret (bild C)

1 Använd en rund borste eller kam för att reda ut håret före användning.
2 Välj en hårslinga och placera den uppvärmda borsten (③) under hårslingan med borsthåren uppåt, 3 cm från hårrötterna.
3 Håll den valda hårslingan sträckt. Dra borsten långsamt nedåt mot hårtopparna i en enda rörelse och vrid borsten något inåt när du når topparna för att ge dem mjuka vågor.
4 Låt hårslingan svalna i 2–3 sekunder. Håll därefter borsten med borsthåren nedåt mot samma hårslinga, håll håret sträckt och dra långsamt borsten nedåt mot hårtopparna i en enda rörelse utan att hoppa.
5 Upprepa steg 2–4 vid behov tills du får önskat resultat.
6 Stäng av apparaten genom att föra reglaget (①) till O.
7 Låt hårslingorna svalna innan du avslutar stylingen genom att dra fingrarna genom håret. Avsluta med hårspray för ett resultat som varar länge.

Tips

- Dra fingrarna genom hårslingan innan du placerar håret på borsten så att det spridis jämnt över borsten.
- Placera hårslingan så nära den uppvärmda basen på borsten som möjligt för bättre kontakt med håret och därmed bättre stylingresultat.

Efter användning:

1 Stäng av produkten och dra ur nätsladden.
2 Placera den på en värmetålig yta tills den svalnar.
3 Rengör apparaten och borsthåren med en fuktig trasa och ta bort hår och damm från borsten med fingrarna.
4 Förvara den på en säker, torr och dammfri plats. Du kan också hänga upp den i upphängningsslingan (④).

3 Garanti och service

Mer information om t.ex. byte av ett tillbehör, eller om du har problem med något, kan du gå till Philips webbplats på www.philips.com/support eller kontakta Philips kundtjänst i ditt land. Telefonnumret finns i garantibroschyren. Om det inte finns någon kundtjänst i ditt land kan du vända dig till din lokala Philips-återförsäljare.

4 Felsökning

Problem	Orsak	Lösning
Apparaten fungerar inte alls.	Uttaget som apparaten har anslutits till kanske inte är strömförande.	Kontrollera att apparaten är korrekt ansluten. Kontrollera säkringen för eluttaget.
Hårslingan är inte tillräckligt rak efter styling.	Temperaturinställningen är för låg för att nå önskad stil.	Borsta håret när indikatorn slutar att blinka. Ändra temperaturinställning till en högre temperatur. Placera den valda hårslingan nära värmebasen på borsten.

Türkçe

Bu ürünü satın aldığınız için teşekkür ederiz; Philips'e hoş geldiniz! Philips'in sunduğu destekten tam olarak yararlanmak için ürününüzü www.philips.com/welcome adresinde kaydettirin.

1 Önemli

Cihazı kullanmadan önce bu kullanım kılavuzunu dikkatle okuyun ve daha sonra yeniden başvurmak için saklayın.

- UYARI: Bu cihazı su yakınında kullanmayın.
- Yakında su bulunması, cihaz kapalı bile olsa tehlike oluşturacağından, cihazı banyoda kullandıktan sonra fişini prizden çekin.
- UYARI: Bu cihazı banyo küveti, duş, lavabo veya suyla dolu başka eşyaların yakınında çalıştırmayın.
- Her kullanımdan ar skadad māste den alltid bytas ut av Philips, ett av Philips auktoriserade serviceombud eller liknande behöriga personer för att undvika olyckor.
- Den här produkten kan användas av barn från 8 års ålder, personer med olika funktionshinder samt av personer som inte har kunskap om produkten såvida det sker under tillsyn eller om de har informerats om hur produkten används på ett säkert sätt och de eventuella medförda riskerna. Barn ska inte leka med produkten. Barn får inte rengöra eller underhålla produkten utan överinseende av en vuxen.
- Innan du ansluter produkten kontrollerar du att spänningen som anges på produkten motsvarar den lokala nätspänningen.
- Använd inte produkten för något annat ändamål än vad som beskrivs i den här användarhandboken.
- Använd inte produkten på konstgjort hår.
- Lämna aldrig produkten obevakad när den är ansluten till elnätet.
- Använd aldrig tillbehör eller delar från andra tillverkare, eller delar som inte uttryckligen har rekommenderats av Philips. Om du använder sådana tillbehör eller delar gäller inte garantin.
- Linda inte nätsladden runt produkten.
- Produkten får endast användas på torrt hår.
- Vänta tills produkten har svalnat innan du lägger undan den.
- Var försiktig när du använder produkten, eftersom den kan vara mycket varm. Håll endast i handtaget eftersom borststråna är varma, och undvik kontakt med huden.
- Ställ alltid apparaten på en värmetålig, stabil och plan yta. Den heta borsten ska aldrig beröra ytan eller annat brännbart material.
- Undvik att nätsladden kommer i kontakt med produktens varma delar.
- Håll produkten borta från brandfarliga föremål och material när den är påslagen.
- Täck aldrig över produkten med något (t.ex. en handduk) när den är varm.
- Använd inte produkten med våta händer.
- Håll borsten ren och fri från damm och stylingprodukter som hårskum, hårspray och hårgelé. Använd aldrig produkten tillsammans med stylingprodukter.
- Metallstråna har en beläggning. Beläggningen kan nötas bort efter längre tids användning. Det påverkar dock inte produktens prestanda.
- Om du använder apparaten på färgat hår kan det bli fläckar på borsten.
- Lämna alltid in produkten till ett serviceombud auktoriserat av Philips för undersökning och reparation. Reparation som görs av en okvalificerad person kan innebära en ytterst riskfyllt situation för användaren.
- För inte in metallföremål i öppningarna eftersom det medför risk för elektriska stötar.
- Dra inte i nätsladden efter användning. Koppla alltid från produkten genom att hålla i kontakten.
- Rengör inte någon del av borsten under kranvatten då det är extremt farligt.
- Av säkerhetsskäl rekommenderar vi att du installerar jordfelsbrytare för den krets som strömförsörjer badrummet. Jordfelsbrytaren måste ha en brytströmstyrka som inte överstiger 30 mA. Kontakta en behörig elektriker för mer information.
- Risk för brännskador. Förvara apparaten utom räckhåll från små barn, särskilt vid användning och avkylning.

Elektromagnetiska fält (EMF)

Den här Philips-produkten uppfyller alla tillämpliga standarder och regler gällande exponering av elektromagnetiska fält.

Återvinning

- Den här symbolen betyder att produkten inte ska slängas bland hushållssoporna (2012/19/EU).
- Följ de regler som gäller i ditt land för återvinning av elektriska och elektroniska produkter. Genom att kassera gamla produkter på rätt sätt kan du bidra till att förhindra negativ påverkan på miljö och hälsa.

2 Användning

Före användning:

Obs!

- Borsten får endast användas på torrt hår.
- Borststråna är varma. Rör inte borststråna och håll dem inte för nära hårrötterna eller skalpen för att undvika oavsiktliga brännskador.
- Visa delar av borsten kan vara varma. Håll produkten i handtaget.
- Ta bort fingrarna när borsten är för nära hårtopparna för att undvika att du vidrör borststråna.
- Tvätta inte borsten under rinnande vatten.

1 Sätt i kontakten i ett eluttag.
2 Kamma håret noga och dela upp det i små slingor.
3 För temperaturreglaget (①) för att välja önskad inställning enligt tabellen nedan.

Hårtyp	Temperaturinställning
Fint hår	150 °C
Normal-/medelhår	170 °C
Tjockt hår	200 °C

↳ Indikatorn (②) slutar blinka när apparaten är klar för användning.
↳ Jonfunktionen (③) aktiveras när apparaten sätts på för att ge extra glans och minska friss. Du kan känna en speciell lukt eller höra ett frässande ljud. Det är normalt och orsakas av jongeneratorn.
↳ Undvik att täcka för jonhålet (③) när du håller i handtaget.

Platta håret (bild C)

1 Använd en rund borste eller kam för att reda ut håret före användning.
2 Välj en hårslinga och placera den uppvärmda borsten (③) under hårslingan med borsthåren uppåt, 3 cm från hårrötterna.
3 Håll den valda hårslingan sträckt. Dra borsten långsamt nedåt mot hårtopparna i en enda rörelse och vrid borsten något inåt när du når topparna för att ge dem mjuka vågor.
4 Låt hårslingan svalna i 2–3 sekunder. Håll därefter borsten med borsthåren nedåt mot samma hårslinga, håll håret sträckt och dra långsamt borsten nedåt mot hårtopparna i en enda rörelse utan att hoppa.
5 Upprepa steg 2–4 vid behov tills du får önskat resultat.
6 Stäng av apparaten genom att föra reglaget (①) till O.
7 Låt hårslingorna svalna innan du avslutar stylingen genom att dra fingrarna genom håret. Avsluta med hårspray för ett resultat som varar länge.

Tips

- Dra fingrarna genom hårslingan innan du placerar håret på borsten så att det spridis jämnt över borsten.
- Placera hårslingan så nära den uppvärmda basen på borsten som möjligt för bättre kontakt med håret och därmed bättre stylingresultat.

Efter användning:

1 Stäng av produkten och dra ur nätsladden.
2 Placera den på en värmetålig yta tills den svalnar.
3 Rengör apparaten och borsthåren med en fuktig trasa och ta bort hår och damm från borsten med fingrarna.
4 Förvara den på en säker, torr och dammfri plats. Du kan också hänga upp den i upphängningsslingan (④).

3 Garanti och service

Mer information om t.ex. byte av ett tillbehör, eller om du har problem med något, kan du gå till Philips webbplats på www.philips.com/support eller kontakta Philips kundtjänst i ditt land. Telefonnumret finns i garantibroschyren. Om det inte finns någon kundtjänst i ditt land kan du vända dig till din lokala Philips-återförsäljare.

4 Felsökning

Problem	Orsak	Lösning
Apparaten fungerar inte alls.	Uttaget som apparaten har anslutits till kanske inte är strömförande.	Kontrollera att apparaten är korrekt ansluten. Kontrollera säkringen för eluttaget.
Hårslingan är inte tillräckligt rak efter styling.	Temperaturinställningen är för låg för att nå önskad stil.	Borsta håret när indikatorn slutar att blinka. Ändra temperaturinställning till en högre temperatur. Placera den valda hårslingan nära värmebasen på borsten.

Türkçe

Bu ürünü satın aldığınız için teşekkür ederiz; Philips'e hoş geldiniz! Philips'in sunduğu destekten tam olarak yararlanmak için ürününüzü www.philips.com/welcome adresinde kaydettirin.

1 Önemli

Cihazı kullanmadan önce bu kullanım kılavuzunu dikkatle okuyun ve daha sonra yeniden başvurmak için saklayın.

- UYARI: Bu cihazı su yakınında kullanmayın.
- Yakında su bulunması, cihaz kapalı bile olsa tehlike oluşturacağından, cihazı banyoda kullandıktan sonra fişini prizden çekin.
- UYARI: Bu cihazı banyo küveti, duş, lavabo veya suyla dolu başka eşyaların yakınında çalıştırmayın.
- Her kullanımdan sonra fişini mutlaka çekin.
- Elektrik kablosu hasarlıysa bir tehlike oluşturmasını önlemek için mutlaka Philips, Philips'in yetki verdiği bir servis merkezi veya benzer şekilde yetkilendirilmiş kişiler tarafından değiştirilmesini sağlayın.
- Bu cihazın 8 yaşın üzerindeki çocuklar ve fiziksel, duyumsal ya da zihinsel becerileri gelişmemiş veya bilgi ve tecrübe açısından eksik kişiler tarafından kullanımı sadece bu kişilerin denetiminden sorumlu kişilerin bulunması veya güvenli kullanım talimatlarının bu kişilere sağlanması ve olası tehlikelerin anlatılması durumunda mümkündür. Çocuklar cihazla oynamamalıdır. Temizleme ve kullanıcı bakımı, denetim altında olmayan çocuklar tarafından yapılmamalıdır.
- Cihazı bağlamadan önce, cihaz üzerinde belirtilen gerilim değerinin yerel şebeke gerilimiyle aynı olduğundan emin olun.
- Cihazı bu kılavuzda açıklanan dışında bir amaç için kullanmayın.
- Cihazı peruk üzerinde kullanmayın.
- Güce bağlıyken cihazı hiçbir zaman gözetimsiz bırakmayın.
- Başka üreticilere ait olan veya Philips tarafından özellikle tavsiye edilmeyen aksesuarlar ve parçaları kesinlikle kullanmayın. Bu tür aksesuarlar veya parçalar kullanırsanız garantiniz geçerliliğini yitirir.
- Elektrik kablosunu cihazın etrafına sarmayın.
- Cihazı sadece kuru saçta kullanın.
- Cihazı kaldırmadan önce soğumasını bekleyin.
- Cihaz aşırı derecede sıcak olduğundan, kullanırken çok dikkatli olun. Fırça kılları sıcak olduğundan sadece fırçanın sapından tutun ve cilte temasından kaçının.
- Cihazı mutlaka ısıya dayanıklı, düz bir yüzey üzerine yerleştirin. Sıcak fırça kesinlikle yüzeyle veya diğer alev alabilir malzemelerle temas etmemelidir.
- Elektrik kablosunun cihazın isınan bölümlerine temas etmesini önleyin.
- Cihazı çalışırken yanıcı maddelerden uzak tutun.
- Cihaz sıcakken üzerini havlu veya bez gibi kumaşlarla örtmeyin.
- Cihazı ıslak elle çalıştırmayın.
- Fırçayı temiz tutun ve fırçanın içine tozun ve köpük, sprey, jöle gibi saç şekillendirme ürünlerinin girmesini önleyin. Cihazı kesinlikle şekillendirme ürünleriyle birlikte kullanmayın.
- Metal fırça kılları kaplamalıdır. Bu kaplama zaman içinde yavaşça yıpranabilir. Ancak bu durum cihazın performansını etkilemez.
- Cihaz, boyalı saçlarda kullanıldığında fırça lekelenebilir.
- Cihazı kontrol veya onarım için mutlaka yetkili bir Philips servis merkezine gönderin. Onarımın yetkili olmayan kişilerce yapılması kullanıcı için çok tehlikeli durumlara yol açabilir.
- Elektrik çarpması riski bulunduğundan açıklıklara metal cisimler sokmayın.
- Kullandıktan sonra güç kablosunu çekmeyin. Cihazı prizden çekerken mutlaka fişten tutarak çekin.
- Cihazın hiçbir parçasını lavaboda temizlemeyin; bu çok tehlikelidir.
- Ek koruma için banyonun elektrik devresine bir rezidüel akım koruma cihazı (RCD) takmanızı tavsiye ederiz. Bu rezidüel akım koruma cihazının rezidüel çalışma akımı değeri 30mA'dan yüksek olmamalıdır. Kurulumu yapan kişiye danışın.
- Yanma tehlikesi. Özellikle kullanım ve soğuma esnasında olmak üzere cihazı çocuklardan uzak tutun.

Elektromanyetik alanlar (EMF)

Bu Philips cihazı, elektromanyetik alanlara maruz kalmaya ilişkin geçerli tüm standartlara ve düzenlemelere uygundur.

Geri dönüşüm

- Bu simge, ürünün normal evsel atıklarla birlikte atılmaması gerektiği anlamına gelir (2012/19/EU).
- Elektrikli ve elektronik ürünlerin ayrı olarak toplanması ile ilgili ülkenizin kurallarına uyun. Eski ürünlerin doğru şekilde atılması, çevre ve insan sağlığı üzerindeki olumsuz etkileri önlemeye yardımcı olur.

2 Kullanım:

Kullanmadan önce:

Not

- Fırçayı sadece kuru saçta kullanın.
- Fırçanın kılları sıcaktır. İstenmeyen yanıklardan kaçınmak için fırça kıllarına dokunmayın ya da fırça kılarını saç köklerinize veya saç derinize çok yaklaştırmayın.
- Fırçanın bazı kısımları sıcak olabilir. Ürünü sapından tutun.
- Fırça kıllarına dokunmaktan kaçınmak için fırça, saç uçlarınıza yakınken parmaklarınızı saçınızdan çekin.
- Fırçayı akan suyun altında yıkamayın.

3 Гаранция и обслужване

Ако се нуждаете от информация, например за замяна на приставка или имате проблем, посетете уебсайта на Philips на адрес www.philips.com/support или се свържете с Центъра за обслужване на потребители на Philips във вашата държава. Телефонния номер ще намерите в международната гаранционна карта. Ако във вашата страна няма център за обслужване на потребители, обърнете се към местния търговец на уреди на Philips.

4 Отстраняване на неизправности

Проблем	Причина	Решение
Уредът изобщо не работи.	Контактът, в който е включен уредът, може да е повреден.	Проверете дали уредът е включен добре в контакта. Проверете бушона за този контакт.
Кичурът не е достатъчно изправен след оформянето.	Настройката на температурата е прекалено ниска за постигане на желаната прическа.	Срешете косата си, когато индикаторът престане да мига. Променете настройката на температурата на по-висока температура. Поставете избрания кичур близо до нагряващата се база на четката.

Čeština

Gratulujeme k nákupu a vítáme vás mezi uživateli výrobků společnosti Philips! Chcete-li plně využívat výhod, které nabízí podpora společnosti Philips, zaregistrujte svůj výrobek na adrese www.philips.com/welcome.

1 Důležité

Před použitím tohoto přístroje si pečlivě přečtěte tuto uživatelskou příručku a uschovejte ji pro budoucí použití.

- VAROVÁNÍ: Zařízení nepoužívejte poblíž vody.
- Pokud je přístroj používán v koupelně, odpojte po použití jeho síťovou zástrčku ze zásuvky, neboť blízkost vody představuje riziko i v případě, že je přístroj vypnutý.
- VAROVÁNÍ: Nepoužívejte tento přístroj v blízkosti van, sprch, umyvadel nebo jiných nádob s vodou.
- Po použití přístroj vždy odpojte ze sítě.
- Pokud by byl poškozen napájecí kabel, musí jeho výměnu provést společnost Philips, autorizovaný servis společnosti Philips nebo obdobně kvalifikovaní pracovníci, aby se předešlo možnému nebezpečí.
- Děti od 8 let věku a osoby s omezenými fyzickými, smyslovými nebo duševními schopnostmi nebo nedostatkem zkušeností a znalostí mohou tento přístroj používat v případě, že jsou pod dohledem nebo byly poučeny o bezpečném používání přístroje a chápou rizika, která mohou hrozit. Děti si s přístrojem nesmí hrát. Čištění a uživatelskou údržbu nesmí provádět děti bez dozoru.
- Před zapojením přístroje se ujistěte, zda napětí uvedené na přístroji odpovídá místnímu napětí.
- Nepoužívejte přístroj pro jiné účely než uvedené v této příručce.
- Přístroj nepoužívejte na umělé vlasy.
- Je-li přístroj připojen k napájení, nikdy jej neponechávejte bez dozoru.
- Nikdy nepoužívejte příslušenství nebo díly od jiných výrobců nebo takové, které nebyly doporučeny společností Philips. Použijete-li takové příslušenství nebo díly, pozbývá záruka platnosti.
- Nenavíjejte napájecí kabel okolo přístroje.
- Přístroj používejte pouze na suché vlasy.
- Před uložením přístroje počkejte, až zcela vychladne.
- Při použití přístroje vždy dávejte dobrý pozor, protože může být velmi horký. Držte jej pouze za rukojeť a zabraňte styku s pokožkou, protože jeho štětiny jsou horké.
- Přístroj vždy ukládejte na žáruvzdorný stabilní rovný povrch. Horký kartáč se nesmí dotýkat povrchu nebo jiného hořlavého materiálu.
- Zabraňte tomu, aby se horké díly přístroje dotkly napájecího kabelu.
- Je-li přístroj zapnutý, uchovávejte jej mimo dosah hořlavých předmětů a materiálu.
- Je-li přístroj horký, nikdy jej ničím nezakrývejte (např. ručníkem nebo oblečením).
- Nepoužívejte přístroj, pokud máte mokré ruce.
- Kartáč udržujte čistý, bez prachu nebo kadeřnických přípravků, jako jsou pěnové tužidla, sprej či gel. Přístroj nepoužívejte v kombinaci s kadeřnickými přípravky.
- Kovové štětiny jsou vybaveny povrchovou úpravou. Ta se může postupně pomalu odírat. Tento jev však nemá žádný vliv na výkon přístroje.
- Pokud přístroj používáte na barvené vlasy, může se kartáč ušpinit.
- Kontrolu nebo opravu přístroje svěřte vždy servisu společnosti Philips. Opravy provedené nekvalifikovanými osobami mohou být pro uživatele mimořádně nebezpečné.
- Nevkládejte žádné předměty do otvorů. Předejdete tak úrazu elektrickým proudem.
- Po použití netahejte za napájecí kabel. Přístroj odpojte vždy vytažením zástrčky.
- Nečistěte žádnou část kartáče pod tekoucí vodou, je to velice nebezpečné.
- Jako dodatečnou ochranu doporučujeme instalovat do elektrického obvodu koupelny proudový chránič.

PHILIPS

BHH885

User manual

Specifications are subject to change without notice
© 2022 Koninklijke Philips N.V.
All rights reserved.

3000.089.5274.2 (20/07/2022)

100% recycled paper

Polski

Gratulujemy zakupu i witamy wśród klientów firmy Philips! Aby w pełni skorzystać z obsługi świadczonej przez firmę Philips, należy zarejestrować zakupiony produkt na stronie www.philips.com/welcome.

1 Ważne

Przed pierwszym użyciem urządzenia zapoznaj się dokładnie z niniejszą instrukcją obsługi i zachowaj ją na przyszłość.
- OSTRZEŻENIE: Nie korzystaj z urządzenia w pobliżu wody.
- Jeśli korzystasz z urządzenia w łazience, po zakończeniu stosowania wyjmij wtyczkę z gniazdka elektrycznego. Obecność wody stanowi zagrożenie nawet wtedy, gdy urządzenie jest wyłączone.
- OSTRZEŻENIE: Nie korzystaj z urządzenia w pobliżu wanny, prysznica, umywalki ani innych naczyń napełnionych wodą.
- Zawsze po zakończeniu korzystania z urządzenia wyjmij wtyczkę z gniazdka elektrycznego.
- Ze względów bezpieczeństwa wymianę uszkodzonego przewodu sieciowego należy zlecić autoryzowanemu centrum serwisowemu firmy Philips lub odpowiednio wykwalifikowanej osobie.
- Urządzenie może być używane przez dzieci w wieku powyżej 8 lat oraz osoby z ograniczonymi zdolnościami fizycznymi, sensorycznymi lub umysłowymi, a także nieposiadające wiedzy lub doświadczenia w zakresie użytkowania tego typu urządzeń, pod warunkiem, że będą one nadzorowane lub zostaną poinstruowane na temat korzystania z tego urządzenia w bezpieczny sposób oraz zostaną poinformowane o potencjalnych zagrożeniach. Dzieci nie mogą bawić się urządzeniem. Dzieci chcące pomóc w czyszczeniu i obsłudze urządzenia zawsze powinny w robić pod nadzorem dorosłych.
- Przed podłączeniem urządzenia upewnij się, że napięcie podane na urządzeniu jest zgodne z napięciem w domowej instalacji elektrycznej.
- Urządzenia używaj zgodnie z jego przeznaczeniem, opisanym w tej instrukcji obsługi.
- Nie używaj urządzenia na sztucznych włosach.
- Nigdy nie pozostawiaj bez nadzoru urządzenia podłączonego do zasilania.
- Nie korzystaj z akcesoriów ani części innych producentów, ani takich, których nie zaleca w wyraźny sposób firma Philips. Wykorzystanie tego typu akcesoriów lub części spowoduje unieważnienie gwarancji.
- Nie nawijaj przewodu sieciowego wokół urządzenia.
- Używaj urządzenia na suchych włosach.
- Przed schowaniem urządzenia odczekaj, aż ostygnie.
- Podczas korzystania z urządzenia zachowaj szczególną ostrożność — może być bardzo gorące. Chwytaj wyłącznie za uchwyt, ponieważ włosie jest gorące. Unikaj kontaktu ze skórą.
- Zawsze umieszczaj urządzenie na żaroodpornej, stabilnej, płaskiej powierzchni. Rozgrzana szczotka nigdy nie powinna dotykać blatu stolika ani innych łatwopalnych materiałów.
- Nie dopuszczaj do zetknięcia się przewodu sieciowego z rozgrzanymi częściami urządzenia.
- Włączone urządzenie trzymaj z dala od łatwopalnych substancji i przedmiotów.
- Gdy urządzenie jest gorące, nigdy go nie przykrywaj (np. ręcznikiem lub odzieżą).
- Nie używaj urządzenia, gdy masz mokre dłonie.
- Regularnie czyść szczotkę z kurzu oraz środków do układania włosów (np. pianki, lakieru, żelu). Nigdy nie używaj lokówki w połączeniu z takimi środkami.
- Metalowe włosie jest pokryte powłoką. Powłoka ta może zużywać się z upływem czasu. Nie wpływa to na prawidłowe funkcjonowanie urządzenia.
- Jeśli urządzenie jest używane do włosów farbowanych, szczotka może się zabarwić.
- Konieczność przeglądu lub naprawy urządzenia zawsze zgłaszaj do autoryzowanego centrum serwisowego firmy Philips. Naprawy przez osoby niewykwalifikowane mogą prowadzić do poważnego zagrożenia dla użytkownika urządzenia.
- Aby uniknąć porażenia prądem, nie umieszczaj metalowych przedmiotów w otworach urządzenia.
- Po zakończeniu korzystania nie ciągnij za przewód zasilający. Zawsze odłączaj urządzenie od gniazdka elektrycznego, trzymając za wtyczkę.
- Zadnej z części szczotki nie należy myć pod bieżącą wodą. Jest to bardzo niebezpieczne.
- Jako dodatkowe zabezpieczenie zalecamy zainstalowanie w obwodzie elektrycznym zasilającym gniazdka elektryczne w łazience bezpiecznika różnicowo-prądowego (RCD). Wartość znamionowego prądu pomiarowego tego bezpiecznika nie może przekraczać 30 mA. Aby uzyskać więcej informacji, skontaktuj się z monterem.
- Niebezpieczeństwo poparzenia. Trzymaj urządzenie z dala od małych dzieci, szczególnie podczas pracy i stygnięcia.

Pola elektromagnetyczne (EMF)

To urządzenie firmy Philips spełnia wszystkie normy i jest zgodne z wszystkimi przepisami dotyczącymi narażenia na działanie pól elektromagnetycznych.

Recykling

Symbol przekreślonego kontenera na odpady, oznacza, że produkt podlega selektywnej zbiórce zgodnie z Dyrektywą 2012/19/UE i informuje, że sprzęt po okresie użytkowania, nie może być wyrzucony z innymi odpadami gospodarstwa domowego. Użytkownik ma obowiązek oddać go do podmiotu prowadzącego zbieranie zużytego sprzętu elektrycznego i elektronicznego, tworzącego system zbierania takich odpadów - w tym do odpowiedniego sklepu, lokalnego punktu zbiórki lub jednostki gminnej. Zużyty sprzęt może mieć szkodliwy wpływ na środowisko i zdrowie ludzi z uwagi na potencjalną zawartość niebezpiecznych substancji, mieszanin oraz części składowych. Gospodarstwo domowe spełnia ważną rolę w przyczynianiu się do ponownego użycia i odzysku surowców wtórnych, w tym recyklingu zużytego sprzętu. Na tym etapie kształtuje się postawy, które wpływają na zachowanie wspólnego dobra jakim jest czyste środowisko naturalne.

2 Sposób użytkowania

Przed użyciem:

Uwaga
- Używaj szczotki na suchych włosach.
- Włosie jest gorące. Nie dotykaj włosia palcami ani nie zbliżaj go zbytnio do nasady włosów i skóry głowy, aby uniknąć oparzenia.
- Niektóre części szczotki mogą być gorące. Chwytaj produkt za uchwyt.
- Podczas szczotkowania, kiedy szczotka zbliża się do końcówek włosów, zabierz palce, aby nie dotknąć nimi włosia.
- Nie myj szczotki pod bieżącą wodą.

1 Podłącz wtyczkę przewodu zasilającego do gniazdka elektrycznego.
2 Dokładnie przeczesz włosy i podziel je na małe pasma.
3 Przesuń suwak regulacji temperatury (1), aby wybrać odpowiednie ustawienie, zgodnie z informacjami z tabeli poniżej.

Rodzaj włosów	Ustawienie temperatury
Włosy cienkie	150°C
Włosy normalne/ średniej grubości	170°C
Włosy grube	200°C

↳ Wskaźnik (5) będzie błyskać do momentu, aż urządzenie będzie gotowe do użycia.
↳ Po włączeniu urządzenia uruchamia się funkcja jonizacji (5), nadająca włosom blask i zmniejszająca ich skręcanie się. Możliwe, że wyczujesz specyficzny zapach i usłyszysz syczenie. Jest to zjawisko normalne, spowodowane wytwarzaniem jonów.
↳ Należy unikać zakrywania szczeliny emitującej jony (5) podczas trzymania uchwytu.

Prostowanie włosów (rys.C)
1 Za pomocą okrągłej szczotki lub grzebienia rozczesz włosy przed użyciem urządzenia.
2 Wybierz jedno pasmo włosów i umieść pod nim rozgrzaną szczotkę (3) skierowaną włosiem do góry, w odległości 3 cm od nasady włosów.
3 Napnij wybrane pasmo włosów i przytrzymaj. Powoli, jednym ruchem, przesuwaj szczotkę w kierunku końcówek włosów. Zbliżając się do końca pasma, lekko obróć szczotkę, aby delikatnie wywinąć końcówki włosów.
4 Poczekaj 2–3 sekundy, aż włosy się ochłodzą. Napnij to samo pasmo włosów, przytrzymaj i przesuwaj po nim szczotką skierowaną włosiem w dół. Powoli, jednym ruchem, przesuwaj szczotkę w kierunku końcówek.
5 Powtarzaj kroki 2–4 aż do uzyskania oczekiwanych rezultatów.
6 Aby wyłączyć urządzenie, przesuń przełącznik (1) na pozycję O.
7 Odczekaj, aż włosy ostygną, a następnie rozczesz je palcami, aby nadać im ostateczny kształt. Aby utrwalić fryzurę, spryskaj ją lakierem.

Wskazówki i porady
- Przed umieszczeniem pasma włosów na szczotce wygładź je palcami, aby włosy rozłożyły się na szczotce równomiernie.
- Umieść wybrane pasmo włosów możliwie najbliżej podgrzewanego korpusu szczotki, aby uzyskać lepsze rezultaty.

Po użyciu:
1 Wyłącz urządzenie i wyjmij jego wtyczkę z gniazdka elektrycznego.
2 Umieść je na odpornej na wysokie temperatury powierzchni i pozostaw do ostygnięcia.
3 Wyczyść urządzenie i włosie za pomocą wilgotnej szmatki. Włosy i kurz usuń ze szczotki palcami.
4 Przechowuj urządzenie w bezpiecznym i suchym miejscu, z dala od kurzu. Możesz też powiesić urządzenie za uchwyt do zawieszania (4).

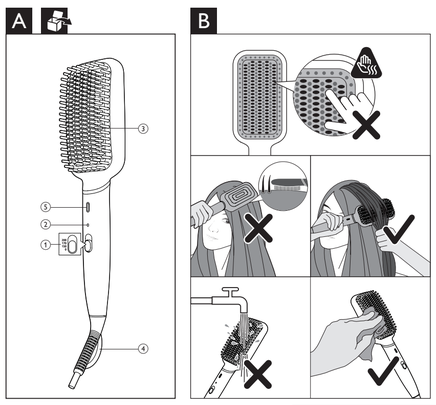

3 Gwarancja i serwis

W razie jakichkolwiek pytań lub problemów, np. w przypadku konieczności wymiany nasadki, odwiedź naszą stronę internetową www.philips.com/support lub skontaktuj się z lokalnym Centrum Obsługi Klienta firmy Philips. Numer telefonu znajduje się w ulotce gwarancyjnej. Jeśli w Twoim kraju nie ma Centrum Obsługi Klienta, zwróć się o pomoc do sprzedawcy produktów firmy Philips.

4 Rozwiązywanie problemów

Problem	Przyczyna	Rozwiązanie
Urządzenie nie działa.	Być może gniazdko, do którego podłączono urządzenie, jest zepsute.	Sprawdź, czy urządzenie jest prawidłowo podłączone do gniazdka. Sprawdź bezpiecznik odpowiadający za dane gniazdko elektryczne.
Pasmo włosów nie jest wystarczająco wyprostowane po zabiegu.	Ustawiono zbyt niską temperaturę, aby uzyskać żądane rezultaty.	Przeczesz włosy, kiedy wskaźnik przestanie błyskać. Zmień ustawienie temperatury na wyższe. Umieść wybrane pasmo włosów blisko podgrzewanego korpusu szczotki.

Română

Felicitări pentru achiziție și bun venit la Philips! Pentru a beneficia de deplin de asistența oferită de Philips, înregistrează-ți produsul la www.philips.com/welcome.

1 Important

Citește cu atenție acest manual de utilizare înainte de a utiliza aparatul și păstrează-l pentru consultare ulterioară.
- AVERTISMENT: Nu utilizați aceat aparat în apropierea apei.
- Când aparatul este utilizat în baie, scoate-l din priză după utilizare deoarece apa reprezintă un risc chiar și când aparatul este oprit.
- AVERTISMENT: Nu utilizați acest aparat în apropierea căzilor, a dușurilor, a bazinelor sau a altor recipiente cu apă.
- Scoate întotdeauna aparatul din priză după utilizare.
- În cazul în care cablul de alimentare este deteriorat, acesta trebuie înlocuit întotdeauna de Philips, un centru de service autorizat de Philips sau personal calificat în domeniu pentru a evita orice pericol.
- Acest aparat poate fi utilizat de către persoane care au capacități fizice, senzoriale sau mentale reduse sau care sunt lipsite de experiență și cunoștințe și copii cu vârsta minimă de 8 ani dacă sunt supravegheați sau instruiți cu privire la utilizarea în condiții de siguranță a aparatului și înțeleg pericolele implicate. Copiii nu trebuie să se joace cu aparatul. Curățarea și întreținerea de către utilizator nu trebuie realizate de către copii nesupravegheați.
- Înainte de a conecta aparatul, asigură-te că tensiunea indicată pe aparat corespunde tensiunii rețelei locale.
- Nu utilizați aparatul în alt scop decât cel descris în acest manual.
- Nu utilizați aparatul pe păr artificial.
- Nu lăsa niciodată aparatul nesupravegheat când este conectat la sursa de alimentare.
- Nu utilizați niciodată accesorii sau componente de la alți producători sau nerecomandate explicit de Philips. Dacă utilizați astfel de accesorii sau componente, garanția se anulează.
- Nu înfășura cablul de alimentare în jurul aparatului.
- Utilizează aparatul numai pe păr uscat.
- Înainte de a depozita aparatul, așteaptă să se răcească.
- Ai foarte mare grijă atunci când utilizezi aparatul, întrucât poate fi extrem de fierbinte. Apucă doar mânerul, deoarece perii sunt fierbinți, și evită contactul cu pielea.
- Așază întotdeauna aparatul pe o suprafață plană, stabilă, termorezistentă. Peria încălzită nu trebuie să atingă niciodată suprafața sau alte materiale inflamabile.
- Nu lăsa cablul de alimentare să intre în contact cu piesele fierbinți ale aparatului.
- Păstrează aparatul la distanță de obiecte și materiale inflamabile când este pornit.
- Nu acoperi niciodată aparatul cu ceva (de exemplu, un prosop sau un articol vestimentar) când este fierbinte.
- Nu utilizați aparatul cu mâinile ude.
- Păstrează peria curată și fără praf și produse pentru coafat, precum spumă, fixativ sau gel. Nu folosi niciodată aparatul împreună cu produse de coafat.
- Perii metalici dispun de un înveliș. Acest înveliș se poate uza lent în timp. Totuși, acest lucru nu afectează performanța aparatului.
- Dacă aparatul este utilizat pe păr vopsit, peria se poate păta.
- Pentru control sau depanare, du aparatul numai la un centru service autorizat de Philips. Repararea făcută de persoane necalificate poate genera situații periculoase pentru utilizator.
- Nu introdu obiecte metalice în orificii pentru a evita electrocutarea.
- Nu trage de cablul de alimentare după utilizare. Scoate întotdeauna aparatul din priză ținând de ștecher.
- Nu curăța vreo parte a periei sub jet de apă, deoarece este extrem de periculos.
- Pentru protecție suplimentară, te sfătuim să instalezi un dispozitiv pentru curent rezidual (RCD) în circuitul electric care alimentează baia. Acest RCD trebuie să aibă un curent rezidual nominal de operare de maxim 30 mA. Cere sfatul instalatorului.
- Pericol de arsuri. Nu lăsa aparatul la îndemâna copiilor mici, în special în timpul utilizării și al răcirii.

Câmpuri electromagnetice (EMF)

Acest aparat Philips respectă toate standardele și reglementările aplicabile privind expunerea la câmpuri electromagnetice.

Reciclarea

- Acest simbol înseamnă că produsul nu poate fi eliminat împreună cu gunoiul menajer obișnuit (2012/19/EC).
- Urmează regulile din țara ta pentru colectarea separată a produselor electrice și electronice. Eliminarea corectă contribuie la prevenirea consecințelor negative asupra mediului și asupra sănătății umane.

2 Modul de utilizare

Înainte de utilizare:

Notă
- Folosește peria numai pe păr uscat.
- Perii sunt fierbinți. Nu atinge perii și nu-i apropia prea mult de rădăcina părului sau de scalp pentru a evita arsurile neintenționate.
- Unele părți ale periei pot fi fierbinți. Ține produsul de mâner.
- Ferește-ți degetele când peria este aproape de vârfurile părului pentru a evita atingerea perilor.
- Nu spăla peria sub jet de apă.

1 Conectează ștecherul la o priză de alimentare.
2 Piaptănă-ți bine părul și împarte-l în șuvițe mici.
3 Glisează comutatorul pentru temperatură (1) pentru a selecta setarea dorită în funcție de tabelul de mai jos.

Tip de păr	Setare de temperatură
Păr fin	150 °C
Păr normal/mediu	170 °C
Păr gros	200 °C

↳ Indicatorul (2) va continua să clipească până când aparatul este gata de utilizare.
↳ Funcția de ionizare (5) este activată atunci când aparatul este pornit, oferind un plus de strălucire și reduce apariția creț. Este posibil să percepeți un miros specific și veți auzi un sfârâit. Este normal, deoarece acestea sunt cauzate de generatorul de ioni.
↳ Nu acoperi fanta ionică (5) când ții de mâner.

Pentru a-ți îndrepta părul (Fig. C)
1 Folosește-o perie rotundă sau un pieptan pentru a-ți descurca părul înainte de utilizare.
2 Ia o șuviță de păr și pune peria încălzită (3) sub șuvița de păr cu perii orientați în sus, la circa 3 cm de rădăcina părului.
3 Trage șuvița de păr întinsă. Glisează lent peria în jos până la vârfurile părului dintr-o singură mișcare și întoarce peria puțin înăuntru când te apropii de vârfuri pentru a-ți întoarce ușor vârfurile.
4 Lasă șuvița de păr să se răcească timp de 2-3 secunde. Pe aceeași secțiune de păr, cu peria orientată în jos, tine părul întins și glisează ușor peria în jos până la vârfuri dintr-o singur mișcare, fără a te opri.
5 Repetă pașii 2-4 după cum este necesar până când obții rezultatele dorite.
6 Pentru a opri aparatul, glisează comutatorul (1) la O.
7 Lasă șuvițele de păr să se răcească înainte de a le aranja cu degetele în stilul dorit. Pentru rezultate de durată, aplică fixativ.

Sfaturi și recomandări
- Strânge șuvița de păr între degete înainte de a o așeza pe perie, așa încât părul să fie răspândit uniform pe perie.
- Pune șuvița de păr aleasă cât mai aproape posibil de baza încălzită a periei pentru a asigura un bun contact cu părul și rezultate de coafat mai bune.

După utilizare:
1 Oprește aparatul și scoate ștecherul din priză.
2 Așază-l pe o suprafață termorezistentă până la răcire.
3 Curăță aparatul și perii cu o cârpă umedă și îndepărtează părul sau praful de pe perie cu degetele.
4 Depozitează-l într-un loc sigur și uscat, fără praf. De asemenea, îl poți suspenda de la agățătoare (4).

3 Garanție și service

Dacă ai nevoie de informații, de exemplu, despre înlocuirea unui accesoriu, sau dacă întâmpini probleme, accesează site-ul web Philips la adresa www.philips.com/support sau contactează Centrul de asistență pentru clienți Philips din țara ta. Poți găsi numărul de telefon în broșura de garanție internațională. Dacă în țara ta nu există un centru de asistență pentru clienți, contactează distribuitorul Philips local.

4 Depanarea

Problemă	Cauză	Soluție
Aparatul nu funcționează deloc.	Probabil că priza electrică la care este conectat aparatul este defectă.	Verifică dacă aparatul este conectat corect. Verifică siguranța pentru această priză electrică din locuință.
Șuvița de păr nu este suficient de dreaptă după coafare.	Setarea de temperatură este prea mică pentru a obține stilul dorit.	Periază-ți părul când indicatorul încetează să clipească. Modifică setarea de temperatură la o temperatură superioară. Pune șuvița de păr aleasă aproape de baza de încălzire a periei.

Perie de îndreptare încălzită

Русский

Поздравляем с покупкой, и добро пожаловать в клуб Philips! Чтобы воспользоваться всеми преимуществами поддержки Philips, зарегистрируйте устройство на веб-сайте www.philips.com/welcome.

1 Важная информация

Перед использованием прибора внимательно ознакомьтесь с инструкцией по эксплуатации и сохраните ее для дальнейшего использования в качестве справочного материала.
- ВНИМАНИЕ. Запрещается использовать прибор возле воды.
- Выньте вилку шнура питания прибора из розетки электросети после использования прибора в ванной комнате. Близость воды представляет риск, даже если прибор выключен.
- ВНИМАНИЕ. Не используйте прибор в ванной, душе, бассейне и других помещениях с повышенной влажностью.
- После завершения работы отключите прибор от розетки электросети.
- В случае повреждения сетевого шнура его необходимо заменить шнуром Philips. Чтобы обеспечить безопасную эксплуатацию прибора, заменяйте шнур только в авторизованном сервисном центре Philips или в сервисном центре с персоналом аналогичной квалификации.
- Дети старше 8 лет и лица с ограниченными возможностями сенсорной системы или ограниченными умственными или физическими способностями, а также лица с недостаточным опытом и знаниями могут пользоваться этим прибором под присмотром или после получения инструкций о безопасном использовании прибора и потенциальных опасностях. Не позволяйте детям играть с прибором. Дети могут осуществлять очистку и обслуживание прибора только под присмотром взрослых.
- Перед подключением прибора убедитесь, что указанное на нем напряжение соответствует напряжению местной электросети.
- Не используйте прибор для целей, отличных от описанных в данной инструкции по эксплуатации.
- Не используйте прибор для обработки искусственных волос.
- Не оставляйте включенный в сеть прибор без присмотра.
- Запрещается пользоваться какими-либо аксессуарами или деталями других производителей, а также аксессуарами и деталями, не имеющими специальной рекомендации Philips. При использовании таких аксессуаров и деталей гарантийные обязательства теряют силу.
- Не обматывайте сетевой шнур вокруг прибора.
- Пользуйтесь прибором для укладки только сухих волос.
- Прежде чем убрать прибор на хранение, дайте ему остыть.
- Соблюдайте осторожность при использовании прибора, так как он может сильно нагреваться. Держите прибор только за рукоятку, так как зубчики сильно нагреваются. Избегайте контакта с кожей.
- Помещайте прибор только на плоскую и термостойкую устойчивую поверхность. Горячая щетка не должна соприкасаться с какой-либо поверхностью или другими воспламеняющимися материалами.
- Не допускайте контакта сетевого шнура с горячими частями прибора.
- Держите включенный прибор в стороне от легковоспламеняющихся объектов и материалов.
- Запрещается накрывать неостывший прибор (например, полотенцем или одеждой).
- Запрещается брать прибор мокрыми руками.
- Щетку следует содержать в чистоте. Очищайте ее от пыли и средств для укладки: муссов, спреев и гелей. Запрещается использовать прибор вместе со средствами для укладки.
- Металлические зубчики имеют специальное покрытие. Со временем это покрытие может стираться. Это не влияет на работу прибора.
- При использовании прибора на окрашенных волосах на щетке могут появиться пятна.
- Для проведения или ремонта прибора следует обращаться только в авторизованный сервисный центр Philips. Ремонт, произведенный неквалифицированным лицом, может привести к особо опасным для пользователя ситуациям.
- Во избежание поражения электрическим током не вставляйте металлические предметы в отверстия.
- Не тяните на себя шнур питания после использования. Держитесь только за вилку при отключении прибора от сети.
- Запрещается промывать любые детали щетки под струей воды, это представляет серьезную опасность.
- Для обеспечения дополнительной защиты рекомендуется установить устройство защитного отключения (УЗО), предназначенное для электропитания ванной комнаты. Чувствительность по дифференциальному отключающему току не должна превышать 30 мА. Посоветуйтесь с электриком, выполняющим электромонтаж.
- Опасность ожога. Не допускайте до прибора детей, особенно во время использования и охлаждения.

Электромагнитные поля (ЭМП)

Этот прибор Philips соответствует всем применимым стандартам и нормам по воздействию электромагнитных полей.

Утилизация

– Этот символ означает, что продукт нельзя утилизировать вместе с бытовыми отходами (2012/19/ЕС).
– Выполняйте раздельную утилизацию электрических и электронных изделий в соответствии с правилами, принятыми в вашей стране. Правильная утилизация поможет предотвратить негативное воздействие на окружающую среду и здоровье человека.

2 Инструкция по эксплуатации

Перед использованием:

Примечание.
- Используйте щетку только для укладки сухих волос.
- Зубчики сильно нагреваются. Во избежание ожогов не прикасайтесь к зубчикам и не подносите их близко к корням волос и коже головы.
- Некоторые части щетки могут сильно нагреваться. Держите прибор за рукоятку.
- Убирайте пальцы при приближении щетки к кончикам волос, чтобы избежать прикосновения к зубчикам.
- Запрещается промывать щетку проточной водой.

1 Вставьте вилку в розетку электросети.
2 Тщательно расчешите волосы и разделите их на небольшие пряди.
3 Переместите регулятор интенсивности нагрева (1) для выбора нужной настройки в соответствии с таблицей ниже.

Тип волос	Настройка температуры
Тонкие волосы	150 °C
Нормальные/ обычные волосы	170 °C
Густые волосы	200 °C

↳ Индикатор (2) прекратит мигать, как только прибор будет готов к работе.
↳ Функция ионизации (5), активируемая при включении прибора, придает волосам дополнительный блеск и уменьшает спутывание. Может появиться специфический запах и потрескивание. Это обычные явления, которые возникают вследствие работы ионизатора.
↳ Не допускайте закрытия прорези устройства ионизации (5), когда держите рукоятку прибора.

Выпрямление волос (рис. C)
1 Перед выпрямлением воспользуйтесь круглой щеткой или расческой, чтобы распутать волосы.
2 Возьмите одну прядь волос, захватив ее щеткой снизу так, чтобы зубчики смотрели вверх, и проведите по волосам расческой-выпрямителем (3), начиная на расстоянии 3 см от корней.
3 Натяните прядь волос. Одним плавным движением проведите расческой по пряди от корней, слегка подкручивая кончики волос, чтобы сформировать завиток.
4 Дайте волосам остыть в течение 2–3 секунд. Затем возьмите ту же прядь, захватив ее щеткой сверху так, чтобы зубчики смотрели вниз, и одним плавным движением вытяните волосы расческой-выпрямителем от корней.
5 В зависимости от желаемого результата повторите шаги 2–4.
6 Чтобы отключить прибор, переместите регулятор (1) в положение “O”.
7 Прежде чем придать укладке окончательную форму пальцами, дайте волосам остыть. Для фиксации волос воспользуйтесь специальным средством для укладки или спреем.

Советы и рекомендации
- Расправьте выбранную прядь между пальцами перед укладкой волос на расческу, чтобы волосы распределились равномерно.
- Расположите волосы максимально близко к нагревательному элементу щетки, чтобы обеспечить оптимальный контакт для великолепной укладки.

После завершения работы
1 Выключите прибор и отключите его от электросети.
2 Положите прибор на термостойкую поверхность для остывания.
3 Удалите собравшиеся волосы и другие загрязнения с щетки пальцами, а затем очистите прибор и зубчики влажной тканью.
4 Храните прибор в безопасном и сухом месте, защищенном от пыли. Можно также подвесить прибор за специальную петельку (4).

3 Гарантия и обслуживание

Для получения информации о замене насадки или консультации специалиста посетите сайт www.philips.com/support или свяжитесь с центром поддержки потребителей Philips в вашей стране. Номер телефона указан в гарантийном талоне. Если в вашей стране нет центра поддержки потребителей Philips, обратитесь по месту приобретения изделия.

4 Устранение неисправностей

Неисправность	Причина	Решение
Прибор не включается.	Возможно, неисправна электророзетка, к которой подключен прибор.	Проверьте правильность подключения прибора к розетке электросети. Проверьте исправность предохранителя для этой розетки электросети в доме.
После укладки волосы недостаточно прямые.	Для создания нужной укладки установлена недостаточно высокая температурная настройка.	Начните расчесывать волосы, когда индикатор перестанет мигать. Измените настройку температуры на более высокое значение. Расположите прядь волос максимально близко к нагревательному элементу щетки.

Расческа - выпрямитель
Для бытовых нужд
Изготовитель: “Филипс Консьюмер Лайфстайл Б.В.”, Тюссендиепен 4, 9206 АД, Драхтен, Нидерланды
Сделано в Китае
Импортер на территорию России и Таможенного союза: ООО «ФИЛИПС», Российская Федерация, 123022, г. Москва, ул. Сергея Макеева, д. 13, номер телефона +7 495 961-1111

BHH885
110-240 В; 50-60 Гц; 55 Вт

Прибор класса II

Условия хранения, эксплуатации		
Температура		Относительная влажность
Условия эксплуатации	Условия хранения	
+10 °C ÷ +30 °C	-25 °C ÷ +60 °C	35 % ÷ 99 %

Slovensky

Blahoželáme vám ku kúpe a vítame vás medzi zákazníkmi spoločnosti Philips. Ak chcete naplno využiť podporu ponúkanú spoločnosťou Philips, zaregistrujte svoj produkt na lokalite www.philips.com/welcome.

1 Dôležité informácie

Pred použitím zariadenia si pozorne prečítajte tento návod na používanie a ponechajte si ho pre prípad potreby v budúcnosti.
- VAROVANIE: Nepoužívajte zariadenie v blízkosti vody.
- Ak zariadenie používate v kúpeľni, hneď po použití ho odpojte zo siete, pretože voda v jeho blízkosti predstavuje nebezpečenstvo, aj keď je zariadenie vypnuté.
- VAROVANIE: Toto zariadenie nepoužívajte v blízkosti vane, sprchy, umývadla ani iné nádoby obsahujúce vodu.
- Po použití vždy odpojte zariadenie zo siete.
- V záujme predchádzania nebezpečným situáciám sme poškodený sieťový kábel vymenili jedine personál spoločnosti Philips, servisného strediska autorizovaného spoločnosťou Philips alebo osoba s podobnou kvalifikáciou.
- Toto zariadenie môžu používať deti od 8 rokov a osoby, ktoré majú obmedzené telesné, zmyslové alebo mentálne schopnosti alebo nemajú dostatok skúseností a znalostí, pokiaľ sú pod dozorom alebo im bolo vysvetlené bezpečné používanie tohto zariadenia a za predpokladu, že rozumejú príslušným rizikám. Deti sa nesmú hrať s týmto zariadením. Deti bez dozoru nesmú čistiť ani vykonávať údržbu tohto zariadenia.
- Pred pripojením zariadenia sa presvedčte, či napätie udávané na zariadení zodpovedá napätiu v miestnej elektrickej sieti.
- Zariadenie nepoužívajte na iné účely, ako tie, ktoré sú opísané v tomto návode na použitie.
- Zariadenie nepoužívajte na úpravu umelých vlasov.
- Keď je zariadenie pripojené k elektrickej sieti, nikdy ho nenechávajte bez dozoru.
- Nikdy nepoužívajte príslušenstvo ani súčiastky od iných výrobcov ani príslušenstvo, ktoré spoločnosť Philips výslovne neodporúča. Ak takéto príslušenstvo alebo súčiastky použijete, záruka stráca platnosť.
- Sieťový kábel neovíjajte okolo zariadenia.
- Zariadenie používajte len na úpravu suchých vlasov.
- Predtým, ako zariadenie odložíte, nechajte ho vychladnúť.
- Pri používaní zariadenia buďte mimoriadne opatrní, pretože môže byť veľmi horúce. Zariadenie držte len za rúčku, pretože štetiny sú horúce. Zabráňte kontaktu s pokožkou.
- Zariadenie vždy položte na teplovzdornú, stabilnú a rovnú povrch. Horúca kefa sa nesmie dotýkať povrchu ani iného horľavého materiálu.
- Dávajte pozor, aby sa sieťový kábel nedotýkal horúcich častí zariadenia.
- Zapnuté zariadenie sa nesmie dostať do blízkosti horľavých predmetov a materiálu.
- Zapnuté zariadenie nikdy nečím neprikrývajte (napr. uterákom alebo oblečením).
- Zariadenie nepoužívajte, ak máte mokré ruky.
- Kefu udržiavajte čistú, chráňte ju pred prachom a znečistením prípravkami na tvarovanie účesu, ako napríklad penovým tužidlom, lakom alebo gélom. Zariadenie nikdy nepoužívajte v kombinácii s prostriedkami na úpravu účesov.
- Kovové štetiny majú povrchovú vrstvu. Povrchová vrstva sa môže časom postupne opotrebovať. Toto však nemá vplyv na činnosť ani výkon zariadenia.
- Ak sa zariadenie používa na úpravu farbených vlasov, kefa sa môže znečistiť.
- Kontrolu alebo opravu zariadenia zverte vždy servisnému stredisku, ktoré bolo autorizované spoločnosťou Philips. Oprava nekvalifikovanou osobou môže pre používateľa predstavovať veľké nebezpečenstvo.
- Do otvorov nezasúvajte kovové predmety, aby nedošlo k zásahu elektrickým prúdom.
- Po použití nefahajte za napájací kábel. Zariadenie vždy odpojte od siete uchopením a potiahnutím za zástrčku.
- Nečistite žiadnu časť kefy pod tečúcou vodou, pretože je to mimoriadne nebezpečné.
- Ak chcete zabezpečiť zvýšenú ochranu, odporúčame vám namontovať do elektrického obvodu, ktorý privádza elektrickú energiu do kúpeľne, zariadenie zvyškového prúdu (RCD). Toto zariadenie RCD nesmie mať nominálny zostatkový prevádzkový prúd vyšší ako 30 mA. Požiadajte o radu inštalatéra.
- Nebezpečenstvo popálenia. Držte zariadenie mimo dosahu detí, hlavne počas jeho používania a vychladzovania.

Elektromagnetické polia (EMF)

Tento spotrebič značky Philips vyhovuje všetkým príslušným normám a smerniciam týkajúcim sa vystavenia elektromagnetickým poliam.

Recyklácia

– Tento symbol znamená, že tento výrobok sa nesmie likvidovať s bežným komunálnym odpadom (smernica 2012/19/EÚ).
– Postupujte podľa predpisov platných vo vašej krajine pre separovaný zber elektrických a elektronických výrobkov. Správna likvidácia pomáha zabrániť negatívnym dopadom na životné prostredie a ľudské zdravie.

2 Použitie

Pred použitím:

Poznámky
- Kefu používajte len na úpravu suchých vlasov.
- Štetiny sú horúce. Nedotýkajte sa štetín, ani ich neumiestňujte príliš blízko k vlasovým korienkom ani k pokožke hlavy, aby sa vyhli popáleninám.
- Niektoré časti kefy môžu byť horúce. Výrobok držte za rúčku.
- Nepribližujte sa prstami ku kefe, keď je blízko končekov vlasov, aby ste sa nedotkli štetín.
- Kefu nečistite pod tečúcou vodou.

1 Pripojte zástrčku do sieťovej zásuvky.
2 Rozčešte si vlasy a rozdeľte ich do menších prameňov.
3 Posunutím posuvného prepínača teploty (1) vyberte požadované nastavenie podľa tabuľky nižšie.

Typ vlasov	Nastavenie teploty
Jemné vlasy	150 °C
Normálne/stredne hrubé vlasy	170 °C
Hrubé vlasy	200 °C

↳ Indikátor (2) bude blikať, kým zariadenie nebude pripravené na použitie.
↳ Pri zapnutí zariadenia sa spustí funkcia vytvárania iónov (5), ktorá vlasom dodá vyšší lesk a zníži ich pochlpenie. Môžete zacítiť zvláštnu vôňu a počuť jemné syčanie. Tieto príznaky sú bežné a spôsobuje ich nástroj na tvorbu iónov.
↳ Pri držaní rukoväti nezakrývajte otvor na výstup iónov (5).

Vyrovnávanie vlasov (obr. C)
1 Pred použitím použite okrúhlu kefu alebo hrebeň na rozčesanie vlasov.
2 Vyberte jeden prameň vlasov a vložte pod neho zohriatu kefu (3) so štetinami smerujúcimi nahor, asi 3 cm od koreňov vlasov.
3 Držte vybratý prameň vlasov napnutý. Posúvajte kefu pomaly ku končekom vlasov jediným pohybom a pri dosiahnutí konca ju mierne otočte tak, aby ste na koncoch vytvorili jemné vlny.
4 Nechajte prameň vlasov vychladnúť 2 – 3 sekundy. Rovnaký prameň vlasov držte napnutý a s kefou smerujúcou nadol, pomaly a plynulo prejdite bez zastavenia až ku končekom.
5 Opakujte kroky 2 až 4 podľa potreby, kým nedosiahnete požadovaný výsledok.
6 Ak chcete vypnúť zariadenie, posuňte spínač (1) do polohy O.
7 Predtým, ako vlasy prehrabete prstami, aby získali finálny tvar, nechajte pramene vlasov vychladnúť. Ak chcete dosiahnuť dlhotrvajúce výsledky, naneste lak na vlasy.

Tipy a triky
- Pred použitím kefy, vybrané pramene vlasov vyrovnajte medzi prstami tak, aby sa vlasy rovnomerne rozložili po ploche cievky kefy.
- Umiestnite vybrané vlasy čo najbližšie k vyhrievanej základni kefy,

Էլեկտրամագնիսական դաշտեր (ԷՄԴ)

Այս Philips սարքը համապատասխանում է էլեկտրամագնիսական դաշտերի ազդեցությանը վերաբերող բոլոր կիրառելի ստանդարտներին և կանոնակարգերին:

Օգտահանում

- Այս նշանը ցույց է տալիս, որ այս ապրանքը չպետք է թափի սովորական կենցաղային աղբի հետ (2012/19/ԵՄ):
- Ներսում էլեկտրական և էլեկտրոնային ապրանքների առանձին հավաքման հետ կապված գնր երկրում գործող կանոնների: Հիշա օգտահանումը օգնում է կանխել շրջակա միջավայրի և մարդու առողջության համար բացասական հետևանքները:

2 Օգտագործման եղանակ

Օգտագործելուց առաջ.

Շշում

- Խոզանակին օգտագործեք միայն չոր մազերի վրա:
- Խոզանակի ատաղձները տաք են: Պետք մի տվեք խոզանակի ատաղձերին և մի պատեք խոզանակները շատ մոտ ձեր մազերի արմատներին կամ գլխին: Նախատեսված այրվածքներից խուսափելու համար:
- Խոզանակի գորգը հատվածներ կարող են տալ լինել: Սարքը բոլոր բռնակից բռնակից:
- Ներսարքը ձեր մատների մեջ: Եթե խոզանակը մոտ է մազերի ծայրերին, որպեսզի խուսափեք խոզանակի ատաղձերին դիպչելուց:
- Ներսարքը ձեր մատներին, երբ խոզանակը մոտ է մազերի ծայրերին, որպեսզի խուսափեք խոզանակի ատաղձերին դիպչելուց:
- Մի լվացեք խոզանակը հոսող ջրի տակ:

1 Միացրեք խոզանակը էլեկտրասնուցման վարդակին:
2 Մանրակրկիտ սանրեք ձեր մազերը և բաժանեք փոքր հատվածների:
3 Սահեցրեք ջերմաստիճանի փոխանջատիչը (①), ստորև բերված աղյուսակի հանձնայնի՝ ձեր նախընտրած կարգավորումը ընտրելու համար:

Մազերի տեսակներ	Ջերմաստիճանի կարգավորում
Բարակ մազեր	150°C
Սովորական/միքիչ հաստության մազեր	170°C
Հաստ մազեր	200°C

↳ Տուցիչը (②) կշարունակի թարթել, մինչև սարքը պատրաստ լինի օգտագործման:
↳ Իոնացման գործառույթն (③) ակտիվանում է սարքը միացնելուց հետո՝ ապահովելով լրացուցիչ փայլ և նվազեցնելով գանգրություն: Դուք կարող եք զգալ յուրահատուկ հոտ և լսել թշշոց: Դա նորմալ է և այրվանվարված է իոնային գեներատորի աշխատանքով:
↳ Մի ծածկեք իոնային բլոկը (), երբ պահում եք բռնակը:

Մազերը ուղղելու համար (Լկ.Հ)

Օգտագործելուց առաջ մազերը բացեք իրար օգտագործելիք կլոր խոզանակով կամ սանր:

1 Ընտրեք մի փոքր մազ և տաքացրած խոզանակով (②) դրեք մազի հատվածի տակ՝ խոզանակները դեպի վեր՝ արմատներից մոտ 3 սմ հեռավորությամբ վրա:
2 Մազերի ընտրված հատվածը ձգեց պատեք: Խոզանակը դանդաղ ներքև սահեցրեք դեպի մազերի ծայրերը մեկ շարժումով և մի փոքր պտտեք խոզանակը, երբ հասնում եք ծայրերին՝ դրանց փափուկ պիքնիր հարդրդելու համար:
4 Թողեք, որ մազափունքը 2-3 վայրկյան սառչի: Նույն մազերի վրա, խոզանակը ներքև պտտեք, մազերը ձգված պահելիս և դանդաղ սահեցրեք դեպի մազերի ծայրերը մեկ շարժումով՝ առավել կանգ առնելու:
5 Կրկնեք 2-ից 4 քայլերը բստ անհրաժեշտության՝ մինչև ցանկալի արդյունքի հասնելը:
6 Սարքը անջատելու համար սահեցրեք փոխանջատիչը (①)-ից դեպի Օ:
7 Թողեք, որ մազափնքերը սառեն, պլաստեղեն մազերը մատներով վերջնական տեսքի բերեք: Երկարատև արդյունքի համար լաք փեյնք:

Խորհուրդներ և հնարքներ

- Խոզանակի վրա մազերը դնելուց առաջ ձեր մատների միջև հարթեցնելու դիրքով ընտրված մազերը, որպեսզի մազերը հավասարաչափ տարածվեն խոզանակի վրա:
- Տեղադրեք ընտրված մազերը հնարավորինս մոտ տաքացվող խոզանակի հիմքին, որպեսզի մազերի հետ լավ շփում լինի՝ ոճավորման ավելի լավ արդյունքների համար:

Օգտագործումից հետո.

1 Անջատեք սարքը և հանեք այն վարդակից:
2 Դրեք այն ջերմակայուն մակերևույթի վրա, մինչև այն կիսվանա:
3 Սարքը և խոզանակը մաքրեք խոնավ շորով և մատներով մաքրեք խոզանակի մազերը կամ փոշին:
4 Պահեք այն ապահով և չոր տեղում, փոշուց հեռու: Կարող եք նաև կախել կախովի օղակից (④):

3 Երաշխիք և սպասարկում

Եթե ձեզ անհրաժեշտ է տեխնասպասարկում կամ տեղեկատվություն կամ ձեզ մոտ խնդիր է ծագել, այցելեք Philips-ի վեբկայք՝ www.philips.com/support-ում կամ դիմեք ձեր երկրում գործող Philips-ի հաճախորդների սպասարկման կենտրոնին: Դուք կգտնեք հեռախոսահամար ինչպես նաև հարցեր ու պատասխաններ հաճախադեպ հարցերի բաժնում: Եթե ձեր երկրում գործող հաճախորդների սպասարկման կենտրոն չկա, դիմեք ձեր տեղական Philips-ի դիլերին:

4 Անսարքությունների վերացում

Խնդիր	Պատճառ	Լուծում
Սարքն ընդհանրապես չի աշխատում:	Մեռյալ վարդակը, որին միացված է սարքը, կարող է կոտրվել:	Հավազվեք, որ սարքը պատշաճ կերպով միացված է վարդակին: Փոխեք հոսանքի վարդակի ապահովիչը ձեր տանը:
Մազերի շերտը հարդարելուց հետո բռնակի սանդակաչափ ուղիղ չէ:	Ջերմաստիճանի կարգավորումը չափազանց ցածր է: Մազերը ստանալու համար:	Խոզանակով մազերը հարդարելուց, երբ ցուցիչը դադարում է թարթել: Ցանկալի սանդակաչափը ստանալուցը հիմքի կողքին:

Ուղղորդ սանր
Կենցաղային կարիքների համար
Արտադրող: «Ֆիլիպս Թոնսպուձիր Լաֆեթայլ Բ.Վ.»,
Տուսանենթիպեն 4, 9206 ԱԶ, Դրաուտեն, Նիդերլանդներ
Արտադրված է Չինաստանում
Նշելուց Ռուսաստան և Սպանային միության տարածք:
«ՖԻԼԻՊՍ ԱՊՐ, Ռուսաստանի Դաշնություն, 123022, գ. Մոսկվա, Սերգեյ Մակեևի փ., տ. 13, հեռախոսահամար +7 495 961-1111

BHH885
110-240 V; 50-60 Hz; 55 W

Սարք II դասի

Պահպանման և օգտագործման պայմաններ		
Ջերմաստիճան՝		Հարաբերական խոնավություն՝
Օգտագործման պայմաններ	Պահպանման պայմաններ	
+10 °C ÷+30 °C	-25 °C ÷ +60 °C	35 % ÷ 99 %

ՀԱՅԵՐԵՆ

Philips ընկերությունը ձգտում է բավարարել բոլոր նրանց, ովքեր օգտագործում են մեր սարքերը: Մենք պարտավորվում ենք ապահովել բարձրորակ ապրանքներ, որոնք հնարավորություն կտան ձեզանից յուրաքանչյուրին օգտագործել ձեր ազատ ժամանակը: Philips-ը հավատարիմ է ինչպես սեփական, այնպես էլ մեր հաճախորդների առողջության և անվտանգության հանձնառությանը: Մենք ուրախ ենք հայտնել մեր հաճախորդներին, որ մեր սարքերը համապատասխանում են էլեկտրամագնիսական դաշտերի վերաբերյալ գործող բոլոր կանոնակարգերին: Մենք գիտենք, թե ինչպես պետք է արտադրել անվտանգ սարքեր, որոնք չեն վնասում առողջությունը: Մենք հավատում ենք, որ Philips-ի սարքերի օգտագործումը հանգիստ է՝ հիմնվելով գիտական ապացույցների վրա: Մենք հետևում ենք գիտական զարգացումներին: Մենք մեր սարքերում կիրառում ենք Philips-ի նորագույն տեխնոլոգիաներ, որոնք ապահովում են անվտանգությունը: Մենք մեր սարքերը մշակում ենք՝ հաշվի առնելով բոլոր միջազգային ստանդարտները: Մենք ունենք մեր սարքերի օգտագործման հանձնարարություններ, որոնք ապահովում են դրանց անվտանգ օգտագործումը: Մենք հանձնարարում ենք հետևել մեր կողմից տրամադրված հանձնարարականներին, քանի որ մենք կարող ենք երաշխավորել մեր սարքերի անվտանգությունը, եթե դրանք օգտագործվեն նախատեսված նպատակներով: Մենք գիտենք, թե ինչպես Philips-ի սարքերը պետք է արտադրվեն, որպեսզի դրանք չվնասեն առողջությունը: Մենք հավատում ենք, որ Philips-ի սարքերի օգտագործումը հանգիստ է՝ հիմնվելով գիտական ապացույցների վրա: Մենք հետևում ենք գիտական զարգացումներին: Մենք մեր սարքերում կիրառում ենք Philips-ի նորագույն տեխնոլոգիաներ, որոնք ապահովում են անվտանգությունը: Մենք մեր սարքերը մշակում ենք՝ հաշվի առնելով բոլոր միջազգային ստանդարտները: Մենք ունենք մեր սարքերի օգտագործման հանձնարարություններ, որոնք ապահովում են դրանց անվտանգ օգտագործումը: Մենք հանձնարարում ենք հետևել մեր կողմից տրամադրված հանձնարարականներին, քանի որ մենք կարող ենք երաշխավորել մեր սարքերի անվտանգությունը, եթե դրանք օգտագործվեն նախատեսված նպատակներով:

1 Muhim

Jihozdan foydalanishdan oldin foydalanuvchi qo'llanmasini diqqat bilan o'qib chiqing va keyinchalik ma'lumot uchun saqlab qo'ying.

- OGOHLANTIRISH: Bu jihozdan suv yaqinida foydalanmang.
- Jihozdan vannaxonada foydalanilsa, ishlatilgandan keyin uni tarmoqdan uzib qo'ying, chunki jihoz o'chiq holatda ham suv yaqinligi xavf tug'diradi.
- OGOHLANTIRISH: Bu jihozni vanna, dush, rakovina yoki ichida suv bor idishlar yaqinida ishlatmang.
- Doim ishlatilganidan keyin quvvatdan uzib qo'ying.
- Agar tarmoq shnuri shikastlangan bo'lsa, uni Philips kompaniyasi, Philips vakolat bergan servis markazi yoki shu kabi malakali mutaxassislar almashtirishi kerak.
- Bu jihozdan xavfsiz foydalanish bo'yicha ko'rsatma berilgan yoki xavfsiz foydalanish uchun kuzatuv ostida bo'lsa va unga bog'liq xatarlardan xabardor bo'lsa, 8 yosh va undan katta yoshdagilar va jismoniy, sezgi yoki ruhiy qobiliyati cheklangan yoki tajribasiz va tushunchaga ega bo'lmagan odamlar ham foydalanishi mumkin. Bolalar jihoz bilan o'ynashiga yo'l qo'ymang. Tozalash va foydalanuvchi o'tkazadigan texnik xizmatlar bolalar tomonidan nazoratsiz amalga oshirilishi mumkin emas.
- Jihozni ulashdan oldin jihozda ko'rsatilgan kuchlanish mahalliy quvvat kuchlanishiga mos kelishini tekshiring.
- Jihozni ushbu qo'llanmada ko'rsatilaganidan boshqa maqsadlarda ishlatmang.
- Jihozni sun'iy sochda ishlatmang.
- Jihoz tarmoqqa ulangan bo'lsa, uni aslo qarovsiz qoldirmang.
- Boshqa ishlab chiqaruvchilarning Philips tomonidan tavsiya etilmagan aksessuarlari yoki ehtiyot qismlarini ishlatmang. Agar bunday aksessuarlar yoki ehtiyot qismlaridan foydalanilsa, kafolat bekor qilinadi.
- Jihoz atrofida asosiy quvvat shnurini shamollatmang.
- Jihozni faqat quruq sochda ishlating.
- Jihozni saqlashdan oldin u sovishini kuting.
- Jihozdan foydalanishda juda ehtiyotkor bo'ling, chunki u o'ta issiq bo'lishi mumkin. Faqat dastagidan ushlang, chunki cho'tkalar issiq bo'ladi va ularni tanaga tegishidan saqlang.
- Jihozni issiqlikka chidamli, qimirlamaydigan tekis yuzaga qo'ying. Issiq cho'tkalar yuzalarga yoki oson alangalanadigan boshqa materiallarga aslo tegmasligi kerak.
- Tarmoq shnurini jihozning issiq qismlariga tekkizmang.
- Jihoz yoniq bo'lganda uni alangalanadigan buyumlar va materiallarga yaqinlashtirmang.
- Jihoz issiq bo'lganda uni biror narsa bilan (masalan, sochiq yoki kiyim) aslo qoplamang.
- Jihozni nam qo'llar bilan ishlatmang.
- Cho'tkalarni doimo toza saqlang va unga chang va ko'pik, sprey hamda gel kabi soch turmaklash mahsulotlarini tushirmang. Jihozni soch turmaklash mahsulotlari bilan birgalikda aslo ishlatmang.
- Metall cho'tkalar qoplamaga ega. Bu qoplama vaqt o'tishi bilan asta-sekin eskirishi mumkin. Ammo bu jihozning ishga ta'sir qilmaydi.
- Agar jihoz bo'yalgan sochlarda ishlatilsa, cho'tkada dog'lar paydo bo'lishi mumkin.
- Tekshirish yoki ta'mirlash uchun doimo Philips vakolat bergan servis markaziga jihozni olib boring. Malakasi bo'lmaganlar jihozni ta'mirlashi foydalanuvchi uchun o'ta xavfli holatga olib kelishi mumkin.
- Elektr toki urishi xavfini oldini olish uchun metall jismlarni tirqishga kiritmang.
- Foydalangandan keyin quvvat shnuridan tortib sug'urmang. Jihozni vilkasidan ushlab tormoqdan uzing.
- Cho'tkaning hech bir qismini vodoprovod suvi ostida tozalamang, chunki bu juda xavfli.
- Qo'shimcha himoya uchun vannaxonani ta'minlaydigan elektr zanjiriga differensial tok qurilmasini (RCD) o'rnatish tavsiya etiladi. Ushbu RCD qurilma 30mA dan yuqori bo'lmagan nominal differensial o'chirish tokiga ega bo'lishi kerak. O'rnatuvchidan maslahat so'rang.
- Kuyish xavfi mavjud. Jihozni, ayniqsa ishlatish va sovitish paytida bolalar ololmaydigan joyda saqlang.

Elektromagnit maydonlar (EMF)

Bu Philips jihozi elektromagnit maydonlarning ta'siri bo'yicha barcha amaldagi standart va me'yorlarga javob beradi.

Qayta ishlash

- Bu belgi mahsulotning odatiy maishiy chiqindilar bilan tashlanmasligi zaruriligini bildiradi (2012/19/EU).
- Mamlakatingizning elektr va elektron qurilmalarni alohida to'plashga oid qoidalariga amal qiling. To'g'ri utilizatsiya qilish atrof-muhit va insonlar salomatligiga salbiy oqibatlarning oldini olishda yordam beradi.

2 Foydalanish

Foydalanishdan oldin:

Eslatma

- Cho'tkani faqat quruq sochda ishlating.
- Cho'tkalar issiq bo'ladi. Kutilmaganda kuyishlarning oldini olish uchun cho'tkalarga tegmang yoki soch ildizlari yoxud soch terisiga cho'tkalarni juda yaqin qo'ymang.
- Cho'tkaning ayrim qismlari issiq bo'lishi mumkin. Jihozni dastagidan ushlang.
- Cho'tkaga tegishning oldini olish uchun cho'tka soch uchlariga juda yaqin bo'lganida undan barmoqlaringizni oling.
- Cho'tkani vodoprovod suvi ostida yuvmang.

1 Vilkani quvvat ta'minoti rozetkasiga ulang.
2 Sochingizni yaxshilab tarang va ularni kichik tutamlarga ajratib oling.
3 Quyidagi jadvalga asosan istalgan sozlamani tanlash uchun haroratni kalitini (①) suring.

Soch turi	Harorat sozlamasi
Nozik/siyrak soch	150°C
Normal/ o'rtacha soch	170°C
Qalin soch	200°C

↳ Jihoz foydalanishga (②) tayyor bo'lmaguncha indikator yonib turadi.
↳ Jihoz yoqilganda ion funksiyasi (⑤) faollashadi, bu esa qo'shimcha yaltirashni ta'minlaydi hamda qotishni kamaytiradi. Maxsus hidni sezishingiz va shitirlashni eshitishingiz mumkin. Bu normal holat, chunki u ion generatori sababli yuzaga kelgan.
↳ Tutqichdan ushlaganda ion uyasini (⑤) berkitib qo'ymang.

Sochni tekislash uchun (C-rasm)

1 Sochni yoyish uchun ishlatishdan oldin yumaloq taroq yoki oddiy taroqdan foydalaning.
2 Sochning bir tutamini tanlang va qizdirilgan cho'tkani (②) soch silindri ostiga cho'tkalarni yuqoriga qaratib, soch ildizlaridan taxminan 3 sm uzoqqa qo'ying.
3 Tanlangan soch tutamini qattiq ushlang. Bir harakat bilan cho'tkani soch uchlari tomonga suring va uchlariga yengil jingalaklar berish uchun cho'tkani biroz ichkariga buring.
4 Soch tutami 2-3 soniya sovisin. Bitta sochda cho'tkani pastga qaratib, sochni qattiq ushlang va to'xtovsiz bir harakatda uni sochlaringiz uchi tomon sekin surib boring.
5 Istalgan natijalarga yetguningizcha 2-4-bosqichlarni takrorlang.
6 Jihozni o'chirish uchun kalitni (①) O tomonga suring.
7 Sochingizni yakuniy turmakka qadar barmog'ingiz bilan tarashingizdan oldin soch qismlari sovisin. Turmak uzoq vaqt qolishi uchun soch spreyini seping.

Maslahat va harakatlar

- Soch cho'tka orasida tekis taqsimlanishi uchun sochni tarashdan oldin sochning tanlangan tutamini barmoqlaringiz bilan tekislang.
- Yaxshiroq turmaklash natijalari uchun cho'tkaning qizdirilgan asosi sochingizga yaxshiroq tegdirib, uni tanlangan tutamga iloji boricha yaqin qo'ying.

Foydalangandan keyin:

1 Jihozni o'chiring va tarmoqdan uzing.
2 Jihoz sovigunicha uni issiqlikka chidamli sirtga qo'ying.
3 Jihoz va cho'tkalarni nam mato bilan tozalang va cho'tkadagi soch va changni olib tashlash uchun barmoqlaringizni ishlating.
4 Uni changdan xoli, xavfsiz va quruq joyda saqlang. Uni ilmoq halqaga ilib qo'yishingiz mumkin (④).

3 Kafolat va servis

Agar sizga moslamani almashtirish haqida ma'lumot zarur bo'lsa yoki muammongiz bo'lsa, quyidagi Philips www.philips.com veb-saytiga kiring yoki mamlakatingizdagi Mijozlarga xizmat ko'rsatish markazi bilan bog'laning. Global kafolat risolasidan telefon raqamini oling. Agar mamlakatingizdagi Mijozlarga xizmat ko'rsatish markazi bo'lmasa, mahalliy Philips dileri bilan bog'laning.

4 Muammolarni hal qilish

Muammo	Sababi	Yechim
Jihoz umuman ishlamaydi.	Jihoz ulangan quvvat rozetkasi singan bo'lishi mumkin.	Jihoz to'g'ri ulanganini tekshiring. Uyingizda bu quvvat rozetkasi uchun saqlagichni tekshiring.
Silindr turmaklashdan keyin yetarlicha teks emas.	Istalgan turmakni hosil qilish uchun harorat sozlamasi juda past.	Indikator miltillashdan to'xtasa sochlaringizni cho'tka bilan tozalang. Harorat sozlamasini balandrog'iga o'zgartiring. Tanlangan soch tutamini cho'tkaning isitish asosiga yaqin qo'ying.

Մոնղոլ

Խնդրանք ունենալ հարցերի կամ խնդիրներ, դիմեք ձեր տեղական Philips-ի հաճախորդների սպասարկման կենտրոնին: Դուք կգտնեք հեռախոսահամար ինչպես նաև հարցեր ու պատասխաններ հաճախադեպ հարցերի բաժնում: Եթե ձեր երկրում գործող հաճախորդների սպասարկման կենտրոն չկա, դիմեք ձեր տեղական Philips-ի դիլերին:

4 Ասվսրքությունների վերացում

Խնդիր	Պատճառ	Լուծում
Սարքն ընդհանրապես չի աշխատում:	Մեռյալ վարդակը, որին միացված է սարքը, կարող է կոտրվել:	Համոզվեք, որ սարքը պատշաճ կերպով միացված է վարդակին: Փոխեք հոսանքի վարդակի ապահովիչը ձեր տանը:
Մազերի շերտը հարդարելուց հետո բռնակի սանդակաչափը ուղիղ չէ:	Ջերմաստիճանի կարգավորումը չափազանց ցածր է: Մազերը ստանալու համար:	Խոզանակով մազերը հարդարելուց, երբ ցուցիչը դադարում է թարթել: Ցանկալի սանդակաչափը ստանալուցը հիմքի կողքին:

Ուղղորդ սանր
Կենցաղային կարիքների համար
Արտադրող: «Ֆիլիպս Թոնսպուձիր Լաֆեթայլ Բ.Վ.»,
Տուսանենթիպեն 4, 9206 ԱԶ, Դրաուտեն, Նիդերլանդներ
Արտադրված է Չինաստանում
Նշելուց Ռուսաստան և Սպանային միության տարածք:
«ՖԻԼԻՊՍ ԱՊՐ, Ռուսաստանի Դաշնություն, 123022, գ. Մոսկվա, Սերգեյ Մակեևի փ., տ. 13, հեռախոսահամար +7 495 961-1111

BHH885
110-240 V; 50-60 Hz; 55 W

II սարք

Պահպանման և օգտագործման պայմաններ		
Ջերմաստիճան՝		Հարաբերական խոնավություն՝
Օգտագործման պայմաններ	Պահպանման պայմաններ	
+10 °C ÷+30 °C	-25 °C ÷ +60 °C	35 % ÷ 99 %

ՀԱՅԵՐԵՆ

Philips ընկերությունը ձգտում է բավարարել բոլոր նրանց, ովքեր օգտագործում են մեր սարքերը: Մենք պարտավորվում ենք ապահովել բարձրորակ ապրանքներ, որոնք հնարավորություն կտան ձեզանից յուրաքանչյուրին օգտագործել ձեր ազատ ժամանակը: Philips-ը հավատարիմ է ինչպես սեփական, այնպես էլ մեր հաճախորդների առողջության և անվտանգության հանձնառությանը: Մենք ուրախ ենք հայտնել մեր հաճախորդներին, որ մեր սարքերը համապատասխանում են էլեկտրամագնիսական դաշտերի վերաբերյալ գործող բոլոր կանոնակարգերին: Մենք գիտենք, թե ինչպես պետք է արտադրվեն անվտանգ սարքեր, որոնք չեն վնասում առողջությունը: Մենք հավատում ենք, որ Philips-ի սարքերի օգտագործումը հանգիստ է՝ հիմնվելով գիտական ապացույցների վրա: Մենք հետևում ենք գիտական զարգացումներին: Մենք մեր սարքերում կիրառում ենք Philips-ի նորագույն տեխնոլոգիաներ, որոնք ապահովում են անվտանգությունը: Մենք մեր սարքերը մշակում ենք՝ հաշվի առնելով բոլոր միջազգային ստանդարտները: Մենք ունենք մեր սարքերի օգտագործման հանձնարարություններ, որոնք ապահովում են դրանց անվտանգ օգտագործումը: Մենք հանձնարարում ենք հետևել մեր կողմից տրամադրված հանձնարարականներին, քանի որ մենք կարող ենք երաշխավորել մեր սարքերի անվտանգությունը, եթե դրանք օգտագործվեն նախատեսված նպատակներով: Մենք գիտենք, թե ինչպես Philips-ի սարքերը պետք է արտադրվեն, որպեսզի դրանք չվնասեն առողջությունը: Մենք հավատում ենք, որ Philips-ի սարքերի օգտագործումը հանգիստ է՝ հիմնվելով գիտական ապացույցների վրա: Մենք հետևում ենք գիտական զարգացումներին: Մենք մեր սարքերում կիրառում ենք Philips-ի նորագույն տեխնոլոգիաներ, որոնք ապահովում են անվտանգությունը: Մենք մեր սարքերը մշակում ենք՝ հաշվի առնելով բոլոր միջազգային ստանդարտները: Մենք ունենք մեր սարքերի օգտագործման հանձնարարություններ, որոնք ապահովում են դրանց անվտանգ օգտագործումը: Մենք հանձնարարում ենք հետևել մեր կողմից տրամադրված հանձնարարականներին, քանի որ մենք կարող ենք երաշխավորել մեր սարքերի անվտանգությունը, եթե դրանք օգտագործվեն նախատեսված նպատակներով:

1 Muhim

Jihozdan foydalanishdan oldin foydalanuvchi qo'llanmasini diqqat bilan o'qib chiqing va keyinchalik ma'lumot uchun saqlab qo'ying.

- OGOHLANTIRISH: Bu jihozdan suv yaqinida foydalanmang.
- Jihozdan vannaxonada foydalanilsa, ishlatilgandan keyin uni tarmoqdan uzib qo'ying, chunki jihoz o'chiq holatda ham suv yaqinligi xavf tug'diradi.
- OGOHLANTIRISH: Bu jihozni vanna, dush, rakovina yoki ichida suv bor idishlar yaqinida ishlatmang.
- Doim ishlatilganidan keyin quvvatdan uzib qo'ying.
- Agar tarmoq shnuri shikastlangan bo'lsa, uni Philips kompaniyasi, Philips vakolat bergan servis markazi yoki shu kabi malakali mutaxassislar almashtirishi kerak.
- Bu jihozdan xavfsiz foydalanish bo'yicha ko'rsatma berilgan yoki xavfsiz foydalanish uchun kuzatuv ostida bo'lsa va unga bog'liq xatarlardan xabardor bo'lsa, 8 yosh va undan katta yoshdagilar va jismoniy, sezgi yoki ruhiy qobiliyati cheklangan yoki tajribasiz va tushunchaga ega bo'lmagan odamlar ham foydalanishi mumkin. Bolalar jihoz bilan o'ynashiga yo'l qo'ymang. Tozalash va foydalanuvchi o'tkazadigan texnik xizmatlar bolalar tomonidan nazoratsiz amalga oshirilishi mumkin emas.
- Jihozni ulashdan oldin jihozda ko'rsatilgan kuchlanish mahalliy quvvat kuchlanishiga mos kelishini tekshiring.
- Jihozni ushbu qo'llanmada ko'rsatilaganidan boshqa maqsadlarda ishlatmang.
- Jihozni sun'iy sochda ishlatmang.
- Jihoz tarmoqqa ulangan bo'lsa, uni aslo qarovsiz qoldirmang.
- Boshqa ishlab chiqaruvchilarning Philips tomonidan tavsiya etilmagan aksessuarlari yoki ehtiyot qismlarini ishlatmang. Agar bunday aksessuarlar yoki ehtiyot qismlaridan foydalanilsa, kafolat bekor qilinadi.
- Jihoz atrofida asosiy quvvat shnurini shamollatmang.
- Jihozni faqat quruq sochda ishlating.
- Jihozni saqlashdan oldin u sovishini kuting.
- Jihozdan foydalanishda juda ehtiyotkor bo'ling, chunki u o'ta issiq bo'lishi mumkin. Faqat dastagidan ushlang, chunki cho'tkalar issiq bo'ladi va ularni tanaga tegishidan saqlang.
- Jihozni issiqlikka chidamli, qimirlamaydigan tekis yuzaga qo'ying. Issiq cho'tkalar yuzalarga yoki oson alangalanadigan boshqa materiallarga aslo tegmasligi kerak.
- Tarmoq shnurini jihozning issiq qismlariga tekkizmang.
- Jihoz yoniq bo'lganda uni alangalanadigan buyumlar va materiallarga yaqinlashtirmang.
- Jihoz issiq bo'lganda uni biror narsa bilan (masalan, sochiq yoki kiyim) aslo qoplamang.
- Jihozni nam qo'llar bilan ishlatmang.
- Cho'tkalarni doimo toza saqlang va unga chang va ko'pik, sprey hamda gel kabi soch turmaklash mahsulotlarini tushirmang. Jihozni soch turmaklash mahsulotlari bilan birgalikda aslo ishlatmang.
- Metall cho'tkalar qoplamaga ega. Bu qoplama vaqt o'tishi bilan asta-sekin eskirishi mumkin. Ammo bu jihozning ishga ta'sir qilmaydi.
- Agar jihoz bo'yalgan sochlarda ishlatilsa, cho'tkada dog'lar paydo bo'lishi mumkin.
- Tekshirish yoki ta'mirlash uchun doimo Philips vakolat bergan servis markaziga jihozni olib boring. Malakasi bo'lmaganlar jihozni ta'mirlashi foydalanuvchi uchun o'ta xavfli holatga olib kelishi mumkin.
- Elektr toki urishi xavfini oldini olish uchun metall jismlarni tirqishga kiritmang.
- Foydalangandan keyin quvvat shnuridan tortib sug'urmang. Jihozni vilkasidan ushlab tormoqdan uzing.
- Cho'tkaning hech bir qismini vodoprovod suvi ostida tozalamang, chunki bu juda xavfli.
- Qo'shimcha himoya uchun vannaxonani ta'minlaydigan elektr zanjiriga differensial tok qurilmasini (RCD) o'rnatish tavsiya etiladi. Ushbu RCD qurilma 30mA dan yuqori bo'lmagan nominal differensial o'chirish tokiga ega bo'lishi kerak. O'rnatuvchidan maslahat so'rang.
- Kuyish xavfi mavjud. Jihozni, ayniqsa ishlatish va sovitish paytida bolalar ololmaydigan joyda saqlang.

Elektromagnit maydonlar (EMF)

Bu Philips jihozi elektromagnit maydonlarning ta'siri bo'yicha barcha amaldagi standart va me'yorlarga javob beradi.

Qayta ishlash

- Bu belgi mahsulotning odatiy maishiy chiqindilar bilan tashlanmasligi zaruriligini bildiradi (2012/19/EU).
- Mamlakatingizning elektr va elektron qurilmalarni alohida to'plashga oid qoidalariga amal qiling. To'g'ri utilizatsiya qilish atrof-muhit va insonlar salomatligiga salbiy oqibatlarning oldini olishda yordam beradi.

2 Հիմնական գործողություններ

Սարքը միացնելուց առաջ.

Շշում

- Խոզանակին օգտագործեք միայն չոր մազերի վրա:
- Խոզանակի ատաղձները տաք են: Պետք մի տվեք խոզանակի ատաղձերին և մի պատեք խոզանակները շատ մոտ ձեր մազերի արմատներին կամ գլխին: Նախատեսված այրվածքներից խուսափելու համար:
- Խոզանակի գորգը հատվածներ կարող են տալ լինել: Սարքը բոլոր բռնակից բռնակից:
- Ներսարքը ձեր մատների մեջ: Եթե խոզանակը մոտ է մազերի ծայրերին, որպեսզի խուսափեք խոզանակի ատաղձերին դիպչելուց:
- Ներսարքը ձեր մատներին, երբ խոզանակը մոտ է մազերի ծայրերին, որպեսզի խուսափեք խոզանակի ատաղձերին դիպչելուց:
- Մի լվացեք խոզանակը հոսող ջրի տակ:

1 Միացրեք խոզանակը էլեկտրասնուցման վարդակին:
2 Մանրակրկիտ սանրեք ձեր մազերը և բաժանեք փոքր հատվածների:
3 Սահեցրեք ջերմաստիճանի փոխանջատիչը (①), ստորև բերված աղյուսակի հանձնայնի՝ ձեր նախընտրած կարգավորումը ընտրելու համար:

Մազերի տեսակներ	Ջերմաստիճանի կարգավորում
Բարակ մազեր	150°C
Սովորական/միքիչ հաստության մազեր	170°C
Հաստ մազեր	200°C

↳ Տուցիչը (②) կշարունակի թարթել, մինչև սարքը պատրաստ լինի օգտագործման:
↳ Իոնացման գործառույթն (③) ակտիվանում է սարքը միացնելուց հետո՝ ապահովելով լրացուցիչ փայլ և նվազեցնելով գանգրությունը: Դուք կարող եք զգալ յուրահատուկ հոտ և լսել թշշոց: Դա նորմալ է և այրվանվարված է իոնային գեներատորի աշխատանքով:
↳ Մի ծածկեք իոնային բլոկը (), երբ պահում եք բռնակը:

Մազերը ուղղելու համար (Լկ.Հ)

Օգտագործելուց առաջ մազերը բաժանեք կլոր խոզանակով կամ սանր:

1 Ընտրեք մի փոքր մազ և տաքացրած խոզանակով (②) դրեք մազի հատվածի տակ՝ խոզանակները դեպի վեր՝ արմատներից մոտ 3 սմ հեռավորությամբ վրա:
2 Մազերի ընտրված հատվածը ձգեց պատեք: Խոզանակը դանդաղ ներքև սահեցրեք դեպի մազերի ծայրերը մեկ շարժումով և մի փոքր պտտեք խոզանակը, երբ հասնում եք ծայրերին՝ դրանց փափուկ պիքնիր հարդրդելու համար:
4 Թողեք, որ մազափունքը 2-3 վայրկյան սառչի: Նույն մազերի վրա, խոզանակը ներքև պտտեք, մազերը ձգված պահելիս և դանդաղ սահեցրեք դեպի մազերի ծայրերը մեկ շարժումով՝ առավել կանգ առնելու:
5 Կրկնեք 2-ից 4 քայլերը բստ անհրաժեշտության՝ մինչև ցանկալի արդյունքի հասնելը:
6 Սարքը անջատելու համար սահեցրեք փոխանջատիչը (①)-ից դեպի Օ:
7 Թողեք, որ մազափնքերը սառեն, պլաստեղեն մազերը մատներով վերջնական տեսքի բերեք: Երկարատև արդյունքի համար լաք փեյնք:

Խորհուրդներ և հնարքներ

- Խոզանակի վրա մազերը դնելուց առաջ ձեր մատների միջև հարթեցնելու դիրքով ընտրված մազերը, որպեսզի մազերը հավասարաչափ տարածվեն խոզանակի վրա:
- Տեղադրեք ընտրված մազերը հնարավորինս մոտ տաքացվող խոզանակի հիմքին, որպեսզի մազերի հետ լավ շփում լինի՝ ոճավորման ավելի լավ արդյունքների համար:

Օգտագործումից հետո.

1 Անջատեք սարքը և հանեք այն վարդակից:
2 Դրեք այն ջերմակայուն մակերևույթի վրա, մինչև այն կիսվանա:
3 Սարքը և խոզանակը մաքրեք խոնավ շորով և մատներով մաքրեք խոզանակի մազերը կամ փոշին:
4 Պահեք այն ապահով և չոր տեղում, փոշուց հեռու: Կարող եք նաև կախել կախովի օղակից (④):

3 Երաշխիք և սպասարկում

Եթե ձեզ անհրաժեշտ է տեխնասպասարկում կամ տեղեկատվություն կամ ձեզ մոտ խնդիր է ծագել, այցելեք Philips-ի վեբկայք՝ www.philips.com/support-ում կամ դիմեք ձեր երկրում գործող Philips-ի հաճախորդների սպասարկման կենտրոնին: Դուք կգտնեք հեռախոսահամար ինչպես նաև հարցեր ու պատասխաններ հաճախադեպ հարցերի բաժնում: Եթե ձեր երկրում գործող հաճախորդների սպասարկման կենտրոն չկա, դիմեք ձեր տեղական Philips-ի դիլերին:

4 Անսարքությունների վերացում

Խնդիր	Պատճառ	Լուծում
Սարքն ընդհանրապես չի աշխատում:	Մեռյալ վարդակը, որին միացված է սարքը, կարող է կոտրվել:	Համոզվեք, որ սարքը պատշաճ կերպով միացված է վարդակին: Փոխեք հոսանքի վարդակի ապահովիչը ձեր տանը:
Մազերի շերտը հարդարելուց հետո բռնակի սանդակաչափը ուղիղ չէ:	Ջերմաստիճանի կարգավորումը չափազանց ցածր է: Մազերը ստանալու համար:	Խոզանակով մազերը հարդարելուց, երբ ցուցիչը դադարում է թարթել: Ցանկալի սանդակաչափը ստանալուցը հիմքի կողքին:

Ուղղորդ սանր
Կենցաղային կարիքների համար
Արտադրող: «Ֆիլիպս Թոնսպուձիր Լաֆեթայլ Բ.Վ.»,
Տուսանենթիպեն 4, 9206 ԱԶ, Դրաուտեն, Նիդերլանդներ
Արտադրված է Չինաստանում
Նշելուց Ռուսաստան և Սպանային միության տարածք:
«ՖԻԼԻՊՍ ԱՊՐ, Ռուսաստանի