

**Register Now**

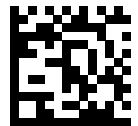

[www.delonghi.com/register](http://www.delonghi.com/register)



---

De'Longhi Appliances via Seitz, 47 31100 Treviso, Italia [www.delonghi.com](http://www.delonghi.com)

5713249351\_00\_10820

---

ECAM61X.3Y – 61X.5Y – 61X.7Y

# PRIMADONNA SOUL

KOHVIVESKIGA ESPRESSO- JA  
CAPPUCCINOMASIN  
Kasutusjuhend

PUPIŅU ESPRESSO UN  
CAPPUCCINO KAFIJAS  
AUTOMĀTS

Lietošanas instrukcija

ESPRESSO IR KAPUČINO  
KAVOS APARATAS SU PUPELIŅŪ  
MALIMO FUNKCIJA  
Naudojimo instrukcijas



Instruction videos available at:  
<http://PrimadonnaSoul.delonghi.com>

---

**De'Longhi**

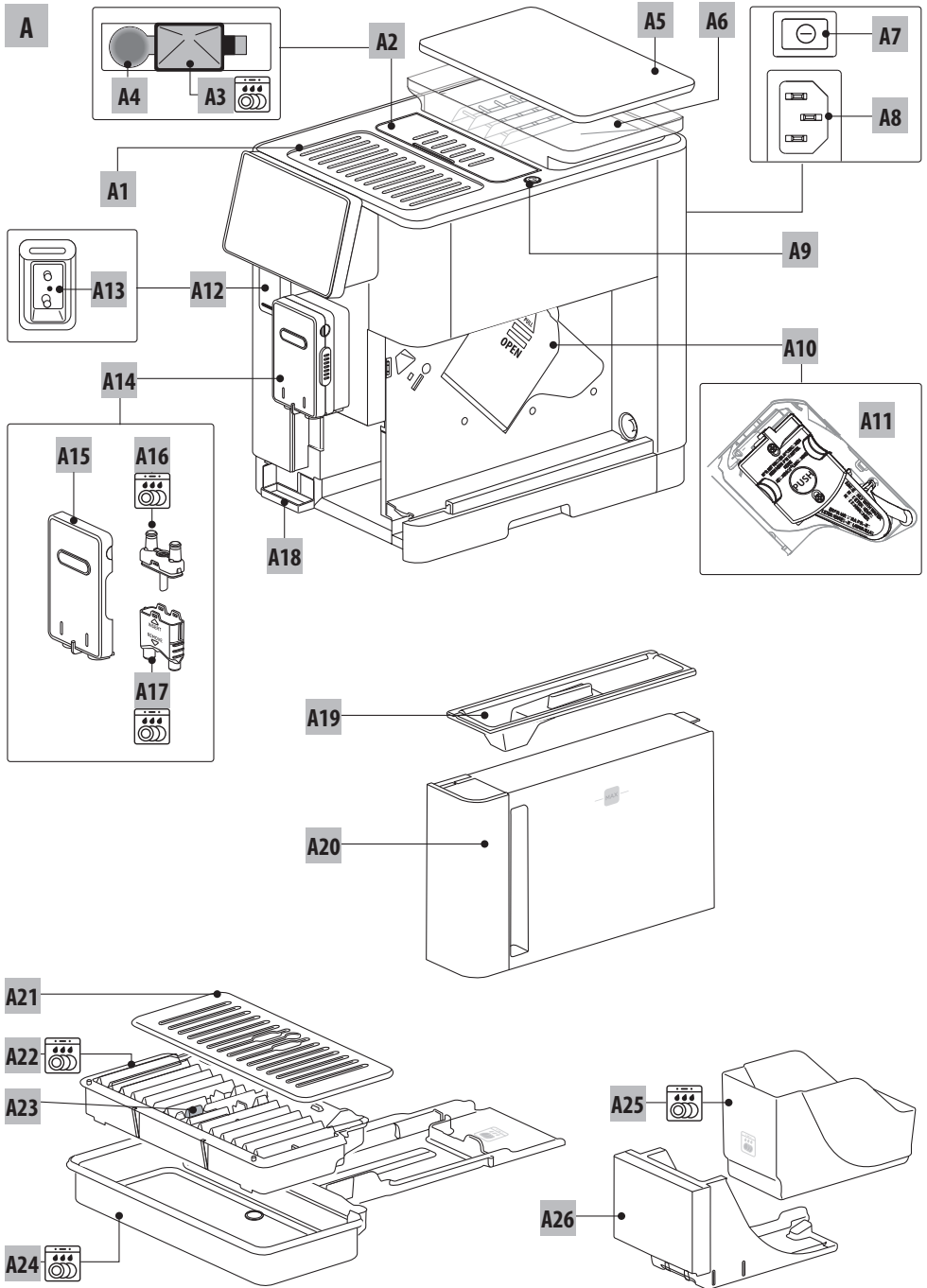

ET

Lehekülg 6

LV

32. lpp.

LT

60 psl.

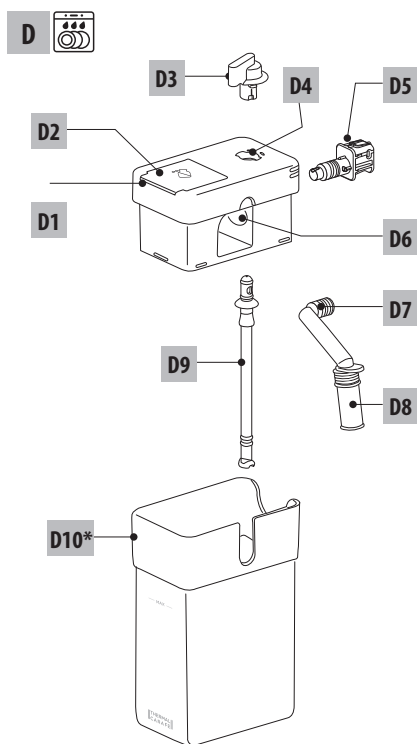
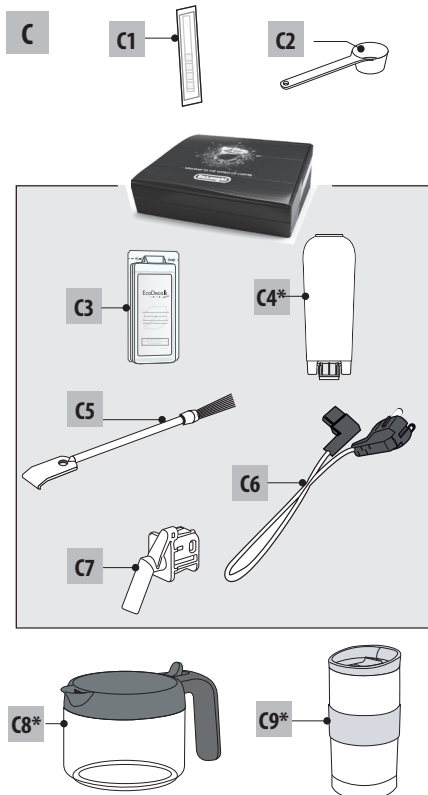
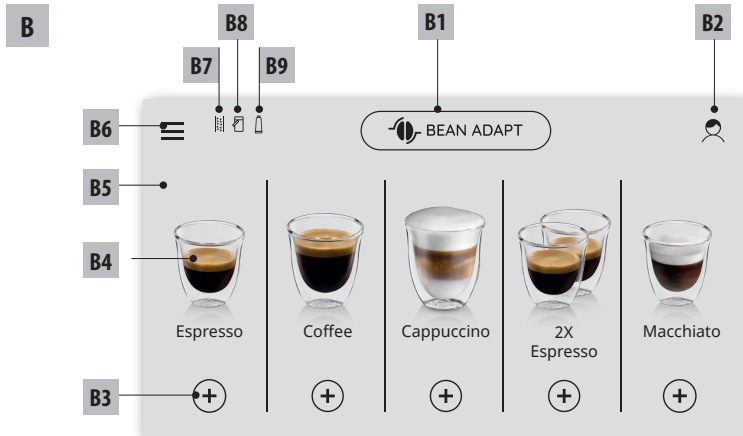

## SATURS

<b>1. IEVADS</b> .....	<b>33</b>
1.1 Burti iekavās .....	33
1.2 Problēmu novēršana un remonts .....	33
1.3 Lejupielādējiet aplikāciju! .....	33
<b>2. APRAKSTS</b> .....	<b>33</b>
2.1 Ierīces apraksts (2. lpp. - A) .....	33
2.2 Sākumlapas apraksts (galvenais ekrāns) (3. lpp. - B) .....	33
2.3 Piederumu apraksts (3. lpp. - C) .....	33
2.4 Piena tvertnes apraksts (3. lpp. - D) .....	34
<b>3. IERĪCES IESTATĪŠANA</b> ☺	<b>34</b>
<b>4. IERĪCES IESLĒGŠANA</b> ☺	<b>35</b>
<b>5. IERĪCES IZSLĒGŠANA</b> .....	<b>35</b>
<b>6. IZVĒLNES IESTATĪJUMI</b> ☺	<b>35</b>
6.1 Skalošana .....	35
6.2 Atkaļķošana .....	35
6.3 Savienojamība .....	35
6.4 Dzirnaviņu regulēšana.....	36
6.5 Kafijas temperatūra.....	36
6.6 Valodas izvēle.....	36
6.7 Profila rediģēšana .....	36
6.8 Automātiskā izslēgšanās .....	36
6.9 Vispārīgi .....	36
6.10 Ūdens filtrs .....	37
6.11 Ūdens cietība .....	37
6.12 Noklusējuma vērtības .....	37
6.13 Kontūra iztukšošana .....	37
6.14 Statistika.....	37
<b>7. KAFIJAS PAGATAVOŠANA</b> ☺	<b>38</b>
7.1 Kafijas gatavošana no kafijas pupiņām.....	38
7.2 Jūsu kafija ar vienu pieskārienu .....	38
7.3 Dzērienu pielāgošana.....	38
7.4 Kafijas pagatavošana no iepriekš maltās kafijas .....	38
7.5 Bean Adapt Technology un Espresso SOUL ..	39
7.6 Vispārīgas indikācijas kafijas dzērienu pagatavošanai.....	39
7.7 Padomi karstākai kafijai .....	39
<b>8. KAFIJAS KRŪZE</b> ☺	<b>39</b>
8.1 Kafijas krūzes tīrīšana .....	40
<b>9. GATAVOŠANA UZ LEDUS (TIKAI ECAM61X.7Y)</b>	<b>40</b>
<b>10. PIENA DZĒRIENU PAGATAVOŠANA U</b> .....	<b>40</b>
10.1 Piena tvertnes uzpilde un pievienošana .....	40
10.3 Jūsu piena dzēriens ar vienu pieskārienu .....	42
10.4 Dzērienu pielāgošana.....	42
10.5 Piena tvertnes tīrīšana pēc lietošanas .....	42
<b>11. MUG TO GO (TIKAI ECAM61X.7Y)</b> .....	<b>42</b>
11.1 Ceļojumu krūzītes tīrīšana pēc lietošanas .....	43
<b>12. TĒJAS FUNKCIJA</b> .....	<b>43</b>
<b>13. KARSTĀ ŪDENS PADEVE</b> ☺	<b>44</b>
13.1 Jūsu dzēriens ar vienu pieskārienu .....	44
13.2 Dzērienu pielāgošana.....	44
<b>14. VADĪTA DZĒRIENU PIELĀGOŠANA (MY)</b> ☺	<b>44</b>
<b>15. PERSONISKĀ PROFILA ATLASĪŠANA</b> ☺	<b>45</b>
<b>16. TĪRĪŠANA</b> ☺	<b>45</b>
16.1 Ierīces tīrīšana .....	45
16.2 Iekšējo kanālu tīrīšana .....	45
16.3 Kafijas atlikumu tvertnes tīrīšana.....	45
16.4 Pīlēšanas paplātes un pīlēšanas paplātes režģa tīrīšana .....	46
16.5 Ierīces iekšpusēs tīrīšana .....	46
16.6 Ūdens tvertnes tīrīšana .....	46
16.7 Kafijas snīpju tīrīšana .....	46
16.8 Maltās kafijas piltuves tīrīšana .....	47
16.9 Infuzora tīrīšana .....	47
16.10 Piena tvertnes tīrīšana (D).....	48
<b>17. ATKAĻĶOŠANA</b> ☺	<b>48</b>
<b>18. ŪDENS CIETĪBAS IESTATĪŠANA</b> ☺	<b>49</b>
18.1 Ūdens cietības noteikšana.....	49
18.2 Ūdens cietības iestatīšana .....	49
<b>19. ŪDENS MĪKSTINĀTĀJA FILTRS</b> ☺	<b>50</b>
19.1 Filtra uzstādīšana .....	50
19.2 Filtra maiņa.....	50
19.3 Filtra izņemšana.....	50
<b>20. TEHNISKIE DATI</b> .....	<b>51</b>
20.1 Padomi enerģijas taupīšanai .....	51
<b>21. PARĀDĪTIE ZIŅĀJUMI</b> ☺	<b>51</b>
<b>22. TRAUCĒJUMKĻĒŠANA</b> ☺	<b>57</b>

## 1. IEVADS

Paldies, ka izvēlējāties šo pupiņu espresso un cappuccino kafijas automātu.

Atvēliet dažas minūtes, lai izlasītu šo lietošanas instrukciju. Tādējādi tiks novērsti visi riski un ierīces bojājums.

### 1.1 Burti iekavās

Iekavās norādītie burti attiecas uz apzīmējumiem ierīces aprakstā 2.–3. lpp.

### 1.2 Problēmu novēršana un remonts

Problēmu gadījumā vispirms mēģiniet tās novērst, izlasot informāciju "21. Displayed messages" un "22. Troubleshooting" sadaļā.

Ja tas nepalīdz novērst problēmu vai nepieciešama papildinformācija, sazinieties ar klientu apkalpošanas centru, zvanot uz numuru, kas norādīts pievienotajā lapā "Klientu apkalpošana".

Ja jūsu valsts nav norādīta šajā lapā, zvaniet uz garantijas talonā norādīto numuru. Ja nepieciešams remonts, sazinieties tikai ar De'Longhi klientu apkalpošanas centru. Adreses ir norādītas kopā ar ierīci piegādātajā garantijas sertifikātā.

### 1.3 Lejupielādējiet aplikāciju!



Lejupielādējiet aplikāciju un izpildiet tajā sniegtās instrukcijas, lai izveidotu savu kontu.

Vairākas funkcijas iespējams vadīt attālināti, izmantojot aplikāciju De'Longhi Coffee Link App.

Aplikācijā pieejama arī informācija, padomi un interesanti fakti par kafijas pasauli, kā arī informācija par jūsu ierīci.



Šis simbols apzīmē funkcijas, ko iespējams vadīt, izmantojot aplikāciju.

Varat arī izveidot jaunu dzērienu receptes un saglabāt tās savā ierīcē.

#### Lūdzu, ņemiet vērā!

- Lai piekļūtu funkcijām no aplikācijas, iespējojiet savienojumu ierīces iestatījumos (skatiet "6.3 Connectivity").
- Saderīgo ierīču sarakstu skatiet vietnē "compatibledevices.delonghi.com".

## 2. APRAKSTS

### 2.1 Ierīces apraksts (2. lpp. - A)

- A1. Krūziņu plauktiņš
- A2. Maltās kafijas piltuves vāciņš

- A3. Maltās kafijas piltuve (noņemama)
- A4. Maltās kafijas mērīšanas nodalījums
- A5. Pupiņu tvertnes vāciņš
- A6. Pupiņu tvertne
- A7. Galvenais slēdzis (IESL./IZSL.)
- A8. Strāvas vada savienotāja ligzda
- A9. poga: lai ieslēgtu un izslēgtu ierīci (gaidstāve)
- A10. Infuzora durtiņas
- A11. Noņemams infuzors
- A12. Piena tvertne un atkaļķošanas snipja savienotāja durtiņas
- A13. Piena tvertne un atkaļķošanas snipja savienotājs
- A14. Kafijas/karstā ūdens snipji (regulējams augstums)
- A15. Centrālās izvades pārsegs
- A16. Virsējais kafijas snipis
- A17. Apakšējais kafijas snipis
- A18. Kondensāta paplāte
- A19. Ūdens tvertnes vāciņš
- A20. Ūdens tvertne
- A21. Krūziņu paplāte
- A22. Paplātes režģis
- A23. Pīlēšanas paplātes ūdens līmeņa rādītājs
- A24. Pīlēšanas paplāte
- A25. Kafijas atlikumu tvertne
- A26. Kafijas atlikumu tvertnes atbalsts

### 2.2 Sākumlapas apraksts (galvenais ekrāns)

(3. lpp. - B)

- B1. Tehnoloģija Bean Adapt Technology (iespējama no aplikācijas): skatiet "7.5 Bean Adapt Technology & Espresso SOUL"
- B2. Pielāgojami profili (skatiet sadaļu "15. Selecting your personal profile")
- B3. Lai parādītu un pielāgotu dzērienu iestatījumus
- B4. Tieša dzērienu izvēle
- B5. Displejs
- B6. Ierīces iestatījumu izvēlne

### Lampīnas, kas informē par apkopes nepieciešamību

- B7. Lampīna par atkaļķošanas nepieciešamību
- B8. Nepieciešama piena tvertnes tīrīšana
- B9. Lampīna par filtra maiņu

### 2.3 Piederumu apraksts (3. lpp. - C)

- C1. Indikatora papīrs "Total Hardness Test" (Vispārīgā cietības pārbaude) (pievienots isajai rokasgrāmatai)
- C2. Maltās kafijas mērīšana (nodalījumā (A4))

### Piederumi sākuma komplektā

- C3. Atkaļķotājs
- C4. Ūdens mīkstinātāja filtrs (tikai atsevišķiem modeļiem)
- C5. Tīrīšanas birstīte
- C6. Strāvas vads

**C7. Atkalķošanas snipsis (uzglabājiet snipi drošā vietā pēc katras lietošanas reizes)**

**Piederumi tikai ar atsevišķiem modeļiem:**

- C8. Kafijas krūze (\*tikai atsevišķiem modeļiem)
- C9. Ceļojumu krūze (\*tikai atsevišķiem modeļiem)

**2.4 Piena tvertnes apraksts (3. lpp. – D)**

- D1. Piena tvertnes vāciņš
- D2. Piena uzpildes vāciņš
- D3. Putu regulēšanas/tīrīšanas ripa
- D4. Ripas iestatīšana
- D5. Piena tvertnes savienotājs (noņemams tīrīšanai)
- D6. Piena snipja ligzda
- D7. Piena snipsis (regulējams augstums)
- D8. Piena snipja pagarinājums (regulējams)
- D9. Piena iepļūdes caurulīte
- D10. Piena tvertne (\*ar termisku noturību atsevišķiem modeļiem)

**3. IERĪCES IESTATĪŠANA**

**Lūdzu, ņemiet vērā!**

- Kafijas paliekas dzirnaviņās ir pirms tirdzniecības veikto iestatījumu pārbaūžu rezultāts, kas apliecina mūsu rūpīgo attieksmi un uzmanību pret mūsu produktu kvalitāti.
- Pirmajā ierīces lietošanas reizē, visi noņemamie piederumi (piena tvertne (D), ceļojumu krūze (C9), kafijas krūze (C8) un ūdens tvertne (A20)), kas nonāks saskarē ar ūdeni vai pienu, ir jāizskalo ar karstu ūdeni. Mēs iesakām mazgāt piena tvertni trauku mazgāšanas mašīnā.
- Pielāgojiet ūdens cietības pakāpi iespējami ātri, izpildot norādījumus, kas sniegti sadaļā "18. Setting water hardness".

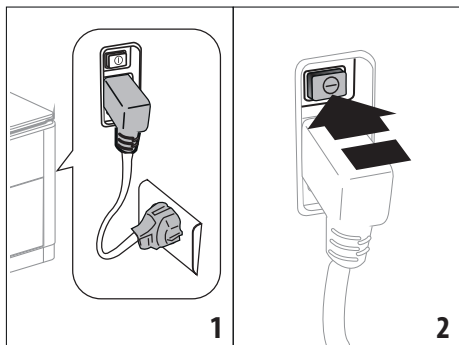

- 1. Pievienojiet strāvas vada kontaktdakšu (C6) ligzdā (A8) ierīces aizmugurē un pievienojiet ierīci elektrotīklam (1. att.). Pārliecinieties, ka strāvas slēdzis (A7) ierīces aizmugurē ir nospiests (2. att.).
- 2. Nospiediet karodziņu atbilstoši vēlamajai valodai. Pēc tam izpildiet norādījumus, kas sniegti ierīces displejā (B5):

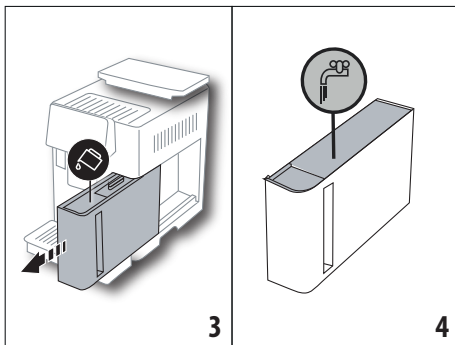

- 3. Noņemiet ūdens tvertni (A20) (3. att.) un uzpildiet līdz MAX līnijai (atzīmēta tvertnes iekšpusē) ar svaigu ūdeni (4. att.).
- 4. Pēc tam ievietojiet tvertni atpakaļ (5. att.) un apstipriniet, nospiežot uz "Next" (Tālāk).

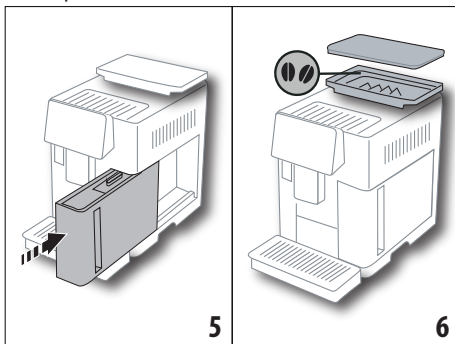

- 5. Uzpildiet pupiņu tvertni (A6) (6. att.), pēc tam apstipriniet, nospiežot "Next" (Tālāk).

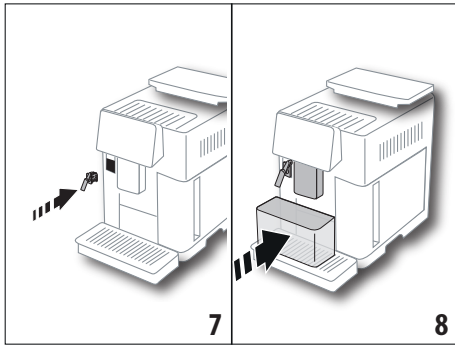

- 6. Ievietojiet atkalķošanas snipi (C7) (sākuma komplektā) piena tvertnes savienotājā (A13) (7. att.) un ievietojiet tvertni ar 100 ml minimālo tilpumu zem kafijas snipjiem (A14) un atkalķošanas snipjiem (8. att.).
- 7. Nospiediet "OK" (Labi), lai uzpildītu ūdens kontūru: ierīce izdala ūdeni no snipjiem (9. att.).

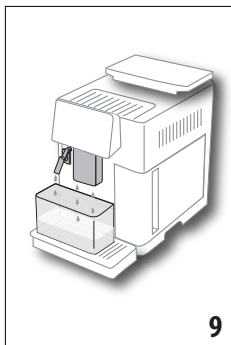

8. Padeves beigās ierice turpina sildīšanu, veicot skalošanas ciklu, izdalot karsto ūdeni no kafijas snīpiem (A14). Noteiktā temperatūrā ierice piedāvā iepazīšanās video, kurā sniegts skaidrojums par mājaslapu (B).

**Lūdzu, ņemiet vērā!**

- Pirmajā kafijas automāta lietošanas reizē jāpagatavo 4–5 krūzītes

ar cappuccino, pirms varat iegūt apmierinošus rezultātus.

- Pirmajā ierices lietošanas reizē ūdens kontūrs ir tukšs un ierice darbojas skaļi. Troksnis samazinās nākamajās kontūra uzpildīšanas reizēs.
- Pēc ierices pirmās ieslēgšanas reizes noņemiet snīpi (C7) un droši novietojiet glabāšanā. Jums tas būs nepieciešams, lai izpildītu noteiktas apkopes darbības ierīcē.

## 4. IERICES IESLĒGŠANA

**Lūdzu, ņemiet vērā!**

- Pirms ierices ieslēgšanas pārliecinieties, ka galvenais slēdzis (A7) ir nospiests (2. att.).
- Katrā ierices ieslēgšanas reizē tā izpilda automātisko iepriekšējās sildīšanas un skalošanas ciklu, ko nevar pārtraukt. Ierice ir gatava lietošanai tikai pēc šī cikla izpildes.

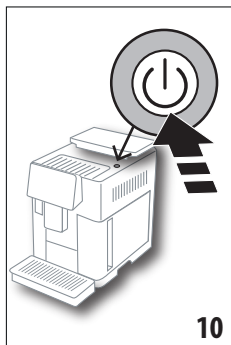

1. Lai ieslēgtu ierīci, nospiediet pogu  (A9) (10. att.): ierice ieslēdzas
2. Sasniedzot noteiktu temperatūru, ierice izpilda skalošanas ciklu, no kafijas snīpiem izvadot karstu ūdeni (A14). Reizē ar boileri ierice uzsilda arī iekšējos kontūrus, cirkulējot karsto ūdeni.
- 3.

## 5. IERICES IZSLĒGŠANA

Kad kafijas automāts tiek izslēgts pēc kafijas gatavošanas, tas veic automātisku skalošanas ciklu.

1. Lai izslēgtu ierīci, nospiediet  pogu (A9) (10. att.).
2. Ja programmēts, ierice izpilda skalošanas ciklu, izdalot karstu ūdeni no snīpiem (A14), pēc tam izslēdzas (gaidstāvē).

**Lūdzu, ņemiet vērā!**

Ja kādu laiku neizmantojat ierīci, atvienojiet no strāvas kontaktligzdas:

3. atļaidiet galveno slēdzi (A7) ierices aizmugurē (2. att.).

**Svarīgi!**

Nekad nospiediet galveno slēdzi, kad ierice ir ieslēgta

## 6. IZVĒLNES IESTATĪJUMI

### 6.1 Skalošana

Izmantojiet šo funkciju, lai nodrošinātu karsto ūdeni no kafijas/karstā ūdens snīpiem (A14) (un, ja ievietots, atkaļķošanas snīpi, (C7)), lai iztīrītu un uzsildītu ierices iekšējo kontūru.

Zem snīpiem novietojiet trauku ar vismaz 100 ml tilpumu (8. att.).

Lai iespējotu funkciju, turpiniet šādi:

1. Nospiediet uz iestatījumu izvēlnes (B6).
2. Atlasiet "Rinsing" (Skalošana).
3. Nospiediet "OK", lai sāktu padevi: pēc dažām sekundēm tiek izdalīts karsts ūdens, lai iztīrītu un uzsildītu ierices iekšējo kontūru (9. att.).
4. Lai pārtrauktu skalošanu, nospiediet "Cancel" (Atcelt) vai uzgaidiet, līdz skalošana tiek pārtraukta automātiski.

**Lūdzu, ņemiet vērā!**

- Ja ierice netiek izmantota ilgāk par 3–4 dienām, ieslēdzot ierīci, pirms lietošanas stingri ieteicams izpildīt 2-3 skalošanas.
- Pēc tīrīšanas ir normāli, ja kafijas atlikumu tvertnē (A25) atrodas ūdens.

### 6.2 Atkaļķošana



Instrukcijas par atkaļķošanu skatiet sadaļā "17. Descaling 

### 6.3 Savienojamība

Izmantojiet šo funkciju, lai iespējotu vai atspējotu savienojamību. Rīkojieties šādi:

1. Nospiediet uz iestatījumu izvēlnes (B6).
2. Atlasiet "Connectivity" (Savienojamība).
3. Nospiediet "Next" (Tālāk).
4. Iespējot Wi-Fi savienojumu un tālvadību (izmantojot aplikāciju Delonghi Coffee Link).
5. Iekārtas PIN kods, kas nepieciešams savienojumam ar aplikāciju, tiek parādīts ekrānā.
6. Nospiediet "←", lai saglabātu jauno atlasīto un pārietu atpakaļ uz sākulmapu (B).

Iestatījumu izvēlnē (B6) simbols, kas norāda savienojuma statusu, tiek rādīts pamīšus ar citiem simboliem (piemēram, atkaļķošana u.c.)

Simbols sākulmapā	Nozīme
	Ierice ir pievienota
	Ierice ir pievienota mājas Wi-Fi tīklā, taču nav tīkla vai nevar sasniegt mākonī



Simbols sākulmapā	Nozīme
--	Savienojums atspējots. Lai iespējotu, atveriet izvēlni "Settings" (Iestatījumi) (B6)

### Lūdzu, ņemiet vērā!

Ja tālvadības savienojums ir izslēgts, vairākas aplikācijas funkcijas nav pieejamas (piemēram, dzērienu piegāde).

Ja maināt Wi-Fi tīkla nosaukumu vai paroli, vai arī, ja izveidojat savienojumu ar jaunu Wi-Fi tīklu, jums jāatstāta savienojamība šādi:

1. turpiniet, kā aprakstīts 1. līdz 3. solī.
2. nospiediet "Reset" (Atiestatīt).
3. nospiediet "OK", lai apstiprinātu tīkla iestatījumu dzēšanu.
4. atkārtoti izveidojiet savienojumu ar aplikāciju, atlasot jaunus iestatījumus.

## 6.4 Dzirnaviņu regulēšana

Ieteicams piekļūt funkcijai  Bean Adapt Technology aplikācijā Coffee Link, lai pielāgotu šo parametru atbilstošajam iestatījumam izmantotajām kafijas pupiņām. Ja vēlaties pielāgot parametru iestatījumu izvēlnē, rīkojieties šādi:

1. Nospiediet uz iestatījumu izvēlnes (B6).
2. Atlasiet "Adjust mill" (Regulēt dzirnaviņas). Displejā parādās apmācība (B5) ar ieteikumiem par mašīnas līmeni. Ja vēlaties izlaist šo prezentāciju, nospiediet "Skip" (Izlaist) vai "Next" (Tālāk), lai turpinātu ar apmācību.
3. Izpildiet iepriekš minētās instrukcijas apmācībā, lai atlasītu nepieciešamo mašīnas līmeni, nospiežot tieši uz viena no atlasāmajiem cipariem izmētajā intervālā.
4. Nospiediet "OK", lai apstiprinātu izvēli: "The result in the cup will be perceived after about 5 deliveries" (Rezultāts būs sajūtams pēc aptuveni 5 gatavošanas reizēm).
5. Nospiediet "OK", lai apstiprinātu un pārietu atpakaļ uz sākulmapu (B), kad jaunā atslē ir saglabāta.

### Lūdzu, ņemiet vērā!

- Pēc iepriekšminētās procedūras izpildes ieteicams vismaz 5 reizes pagatavot kafiju, pirms pielāgot vēlreiz. Ja kafijas padeve joprojām nav pareiza, atkārtojiet procedūru.
- **Jūs nevarat pielāgot vairāk kā vienu mašīnas līmeni vienlaikus, ja vien netiek gatavoti vismaz divi kafijas dzērieni.**
- Nospiediet "Default" (Noklusējums), lai atiestatītu kafijas dzirnaviņu noklusējuma vērtības (norādītas ar zvaigznīti).

## 6.5 Kafijas temperatūra

Lai mainītu kafijas pagatavošanā izmantotā ūdens temperatūru, rīkojieties šādi:

1. Nospiediet uz iestatījumu izvēlnes (B6).

2. Atlasiet "Coffee temperature" (Kafijas temperatūra).
3. Piekļūstiet funkcijai  Bean Adapt Technology no aplikācijas, lai to pilnvērtīgi izmantotu. Ja vēlaties turpināt iestatījumu izvēlnē, nospiediet "OK".
4. Atlasiet vēlamo temperatūru no piedāvātajām iespējām.
5. Nospiediet "←", lai saglabātu jauno atlasīto pārietu atpakaļ uz sākulmapu (B).

### Lūdzu, ņemiet vērā!

- Katram profilam iespējams iestatīt atšķirīgu temperatūru (skatiet sadaļu "14. Guided beverage customisation (My ☺)").
- Temperatūras maiņa visvairāk ietekmē lielos dzērienus.

## 6.6 Valodas izvēle

Lai mainītu displeja valodu (B5), rīkojieties šādi:

1. Nospiediet uz iestatījumu izvēlnes (B6).
2. Atlasiet "Select language" (Valodas izvēle).
3. Nospiediet uz atbilstošā karodziņa valodai, ko vēlaties iestatīt (nospiediet "Next" (Tālāk) vai "Back" (Atpakaļ), lai parādītu visas pieejamās valodas). Displejs uzreiz tiek atjaunināts ar izvēlēto valodu.
4. Nospiediet "←", lai saglabātu jauno atlasīto pārietu atpakaļ uz sākulmapu (B).

## 6.7 Profila rediģēšana

Varat izmantot šo funkciju, lai mainītu katra profila ikonas attēlu un krāsu. Lai pielāgotu ikonu, turpiniet šādi:

1. Nospiediet uz iestatījumu izvēlnes (B6).
2. Atlasiet "Edit profile" (Rediģēt profilu).
3. Atlasiet profilu un nospiediet uz "Next" (Tālāk).
4. Pielāgojiet un pēc tam nospiediet "OK" (Labi), lai turpinātu.
5. Nospiediet "←", lai saglabātu jauno atlasīto pārietu atpakaļ uz sākulmapu (B).

### Lūdzu, ņemiet vērā!

Atkarībā no modeļa iespējams pielāgot 3 vai 5 profilus.

## 6.8 Automātiskā izslēgšanās

Automātisko izslēgšanos var iestatīt, lai ierīce izslēdzas pēc 15 vai 30 minūtēm, vai pēc 1, 2 vai 3 stundām.

Lai programētu automātiskās izslēgšanās iestatījumu, turpiniet šādi:

1. Nospiediet uz iestatījumu izvēlnes (B6).
2. Atlasiet "Auto-Off" (Automātiskā izslēgšanās).
3. Atlasiet vēlamo laika intervālu (15 vai 30 minūtes, vai 1, 2 vai 3 stundas).
4. Nospiediet "←", lai saglabātu jauno atlasīto pārietu atpakaļ uz sākulmapu (B).

## 6.9 Vispārīgi

1. Nospiediet uz iestatījumu izvēlnes (B6).
2. Atlasiet "General" (Vispārīgi).

Šeit varat iespējot vai atspējot šīs funkcijas ar vienkāršu pieskārienu:

- "Beep" (Pikstiens): kad iespējota, ierīce pikst katras darbības veikšanas brīdī.
- "Energy saving" (Enerģijas taupīšana): Izmantojiet šo funkciju, lai iespējotu vai atspējotu enerģijas taupīšanu. Pēc iespējošanas funkcija samazina enerģijas patēriņu atbilstoši Eiropas noteikumiem. Kad iespējota, iestatījumu izvēlnes ikonā parādās  simbols (B6).

## 6.10 Ūdens filtrs

Instrukcijas par filtru (C7) skatiet sadaļā "19. Water softener filter ".

## 6.11 Ūdens cietība

Instrukcijas par ūdens cietības iestatīšanu skatiet sadaļā "18. Setting water hardness ".

## 6.12 Noklusējuma vērtības

Visi izvēlnes iestatījumi un lietotāja pielāgojumi tiek atiestatīti atpakaļ uz noklusējuma vērtībām (izņemot valodu un statistiku).

Rīkojieties šādi:

1. Nospiediet uz iestatījumu izvēlnes (B6).
2. Atlasiet "Default values" (Noklusējuma vērtības).
- Lai atiestatītu ierīci uz noklusējuma vērtībām, nospiediet "OK". pretējā gadījumā, lai atiestatītu individuālu profilu, nospiediet bultiņu, lai pārietu uz nākamo ekrānu, atlasiet profilu, ko vēlaties atiestatīt, un nospiediet "OK".
3. Vēlreiz nospiediet "OK", lai apstiprinātu atiestatīšanu uz noklusējuma vērtībām.
4. Nospiediet "OK", lai aizvērtu izvēlni un pārietu atpakaļ uz sāukmlapu (B).

### **Lūdzu, ņemiet vērā!**

Kad ierīce (nevis individuālais profils) ir atiestatīta uz noklusējuma vērtībām, ierīce atkal piedāvā iepazīšanās videoklipu.

## 6.13 Kontūra iztukšošana

Lai novērstu kontūrā esošā ūdens sasaldāšanu, ja ierīce netiek izmantota ilgāku laiku vai pirms piegādes uz servisu, ieteicams iztukšot ūdens kontūru.

Rīkojieties šādi:

1. Nospiediet uz iestatījumu izvēlnes (B6).
2. Atlasiet "Empty water circuit" (Iztukšot ūdens tvertni).
3. Nospiediet "OK", lai sāktu procedūru.
4. Iztukšojiet kafijas atlikumu tvertni (A25) un pilēšanas paplāti (A24) (11. att.), pēc tam nospiediet "Next" (Tālāk).

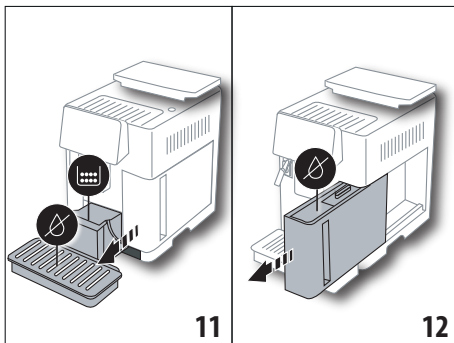

5. Ievietojiet snipi (C7) piena tvertnes savienotājā (A13) (7. att.).
6. Novietojiet 0,5 litru tvertni zem snipja (8. att.). Nospiediet "OK".
7. Ierīce izpilda skalošanas ciklu, no snipjiem izvadot karstu ūdeni.
8. Skalošanas beigās noņemiet ūdens tvertni (A20) (12. att.) un iztukšojiet. ja tas ir iekļauts, izņemiet ūdens mikstinātāja filtru (C7) no ūdens tvertnes un nospiediet uz "Next" (Tālāk).
9. Ievietojiet tukšo ūdens tvertni atpakaļ ierīcē un nospiediet "OK".
10. Uzgaidiet, līdz ierīce iztukšo kontūru. (Svarīgi: no snipjiem plūst karsts ūdens!). Ūdens kontūra iztukšošanas laikā ierīce darbība kļūst skaļāka. Tā ir normāla parādība.
11. Kad kontūrs ir tukšs, izņemiet un iztukšojiet pilēšanas paplāti, ievietojiet atpakaļ ierīcē un nospiediet "Next" (Tālāk).
12. Nospiediet "OK". Ierīce izslēdzas (pāriet gaidstāvē).  
Nākamajā ierīces ieslēgšanas reizē izpildiet norādījumus sadaļā "3. Setting up the appliance ".

## 6.14 Statistika

Tiek parādīta ar ierīci saistītā statistika. Lai apskatītu statistiku, rīkojieties šādi:

1. Nospiediet uz iestatījumu izvēlnes (B6).
2. Atlasiet "Statistics" (Statistika). Lai parādītu informāciju un ritinātu starp ekrāniem, nospiediet "Next" (Tālāk) vai "Back" (Atpakaļ).
3. Nospiediet "←", lai pārietu atpakaļ uz sāukmlapu (B).

## 7. KAFIJAS PAGATAVOŠANA

### 7.1 Kafijas gatavošana no kafijas pupiņām

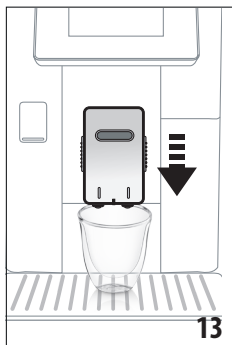

#### Svarīgi!

Neizmantojiet zaļas, karamelizētas vai sacukurotas kafijas pupiņas, jo tās var pieļipt pie kafijas dzirnaviņām un padarīt tās nelietojamas.

1. Novietojiet 1 vai 2 krūzītes zem kafijas snipjiem (A14).
2. Nolaidiet snipjus maksimāli tuvu krūzītei (13. att.). Tā iegūsiet krēmīgāku kafiju.
3. Atlasiet kafiju, ko vēlaties pagatavot, kā aprakstīt turpmākajās rindkopās.

### 7.2 Jūsu kafija ar vienu pieskārienu



Lai pagatavotu kafijas dzērienus, nospiediet uz attēla sākuļlapā (B), kas atbilst vēlamajai kafijai (piemēram, espresso, 14. att.). Ierīce turpina ar pagatavošanu. Displejā parādās izvēlētā dzēriena attēls (B5), kopā ar norises joslu, kas tiek pakāpeniski aizpildīta darbības laikā, un katra individuālā posma aprakstu (malšana, kafijas gatavošana).

### 7.3 Dzērienu pielāgošana



Lai pagatavotu kafijas dzērienus ar pielāgotiem parametriem, rīkojieties šādi:

1. Nospiediet **+** (B3) attēla apakšā atbilstoši vēlamajai kafijai (piemēram, espresso, 15. att.). Displejā parādās parametri, ko iespējams pielāgot pēc jūsu vēlmēm (B5):

Daudzums	
Aromāts	

2. Pēc parametru iestatīšanas nospiediet "Start" (Sākt). Ierīce sāk gatavot kafiju, un displejā parādās izvēlētā dzēriena attēls, kopā ar norises joslu, kas tiek pakāpeniski aizpildīta darbības laikā, un katra individuālā posma aprakstu (malšana, kafijas gatavošana).
3. Kad dzēriens ir izvadīts, nospiediet "Save" (Saglabāt), lai saglabātu jaunus iestatījumus, vai "Cancel" (Atcelt), lai paturētu iepriekšējos parametrus.

#### Lūdzu, ņemiet vērā!

Ja saglabājat jaunus iestatījumus, tie tiek saglabāti TIKAI atlasītajā profilā.

4. Nospiediet "OK", lai pārietu atpakaļ uz sākuļlapu (B). Ierīce tagad ir gatava atkārtotai izmantošanai.

### 7.4 Kafijas pagatavošana no iepriekš maltās kafijas

#### Svarīgi!

- Nekad nepievienojiet iepriekš maltu kafiju, kad ierīce ir izslēgta vai ja kafija var izbirt ierīces iekšpusē un to piesārņot. Tas var radīt ierīces bojājumus.
- Neizmantojiet vairāk nekā 1 ar kafiju pildītu mērkarotes iedaļu (C2), jo tas var piesārņot kafijas automātu vai nosprostot piltuvi (A3).
- Lietojot malto kafiju, vienlaicīgi var pagatavot tikai vienu krūzīti.
- **LIELĀS** kafijas pagatavošana: gatavošanas vidū, kad ierīce pieprasa, pievienojiet vienu maltas kafijas iedaļu un nospiediet "OK".
- Jūs nevarat pagatavot **DOPPIO+** kafiju, izmantojot maltu kafiju.

1. Nospiediet **+** (B3) attēla apakšā atbilstoši vēlamajai kafijai (piemēram, espresso, 15. att.). Displejā parādās parametri, ko iespējams pielāgot pēc jūsu vēlmēm (B5).
2. Atlasiet maltu kafiju:

Kafijas tips	
--------------	--

3. Paceliet maltās kafijas piltuves vāciņu (A3), pārliecinieties, ka piltuve (A3) nav nosprostota, pēc tam pievienojiet vienu

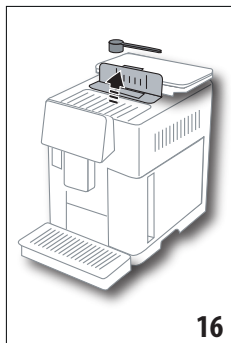

4. Iedaļu (C2) maltās kafijas (16. att.): nospiediet "OK".
4. Izvēlieties kafijas daudzumu un nospiediet "Start". Ierīce sāk gatavot kafiju, un displejā parādās izvēlēta dzēriena attēls, kopā ar norīses joslu, kas tiek pakāpeniski aizpildīta darbības laikā, un katra individuālā posma aprakstu (maļšana, kafijas gatavošana).

## 7.5 Bean Adapt Technology un Espresso SOUL

Ērti pieejams kafijas eksperts, kas palīdzēs jums optimizēt kafijas gatavošanu un gala rezultātu jūsu krūzītē tikai dažos soļos. Viedā tehnoloģija automātiski pielāgo ierīci atbilstoši izmantotajām kafijas pupiņām no maļšanas smalkuma līdz gatavošanai, katru posmu regulējot tā, lai iegūtu vislabākos rezultātus no kafijas pupiņas.

Lejupielādējiet aplikāciju Coffee Link, lai uzzinātu vairāk. Kad iestatījumi ir saglabāti aplikācijas sadaļā "Bean Adapt Technology", varat izmantot "Espresso SOUL" dzērienu sākumlapā. Lai pagatavotu espresso, izpildiet norādījumus sadaļā "7.2 Your coffee at a touch".

### Lūdzu, ņemiet vērā!

Varat pielāgot daudzumu "Espresso SOUL" receptē, kā aprakstīts sadaļā "7.3 Customising the beverages".

## 7.6 Vispārīgas indikācijas kafijas dzērienu pagatavošanai

- Kamēr ierīce gatavo kafiju, gatavošanu iespējams pārtraukt jebkurā brīdī, nospiežot "Stop" (Apturēt) vai "Cancel" (Atcelt).
- Tiklīdz padeve ir pabeigta, lai palielinātu kafijas daudzumu krūzītē, vienkārši nospiediet "Extra". Kad tiek sasniegts nepieciešamais daudzums, nospiediet "Stop".
- Displejā var parādīties dažādas trauksmes (B5) ierīces izmantošanas laikā ("FILL TANK WITH FRESH WATER" (UZPILDIET TVERTNI AR SVAIGU ŪDENI), "EMPTY GROUNDS CONTAINER" (IZTUKŠOT KAFIJAS ATLIKUMU TVERTNI), "EMPTY DRIP TRAY" (Iztukšot pilēšanas paplāti) u.c.). To nozīme ir izskaidrota sadaļā "21. Displayed messages" (Tālāk).
- Ja kafija plūst pa plienam, ir pārāk vāja un nepietiekami krēmīga, vai pārāk auksta, lasiet padomus sadaļās "6.4 Adjust mill" un "22. Troubleshooting" (Tālāk).

- Ja ir aktivizēts režīms "Energy Saving" (Enerģijas taupīšana), iespējams, būs jāuzgaida dažas sekundes, pirms tiek pagatavota pirmā kafijas krūzīte

## 7.7 Padomi karstākai kafijai

Lai pagatavotu karstāku kafiju, rīkojieties šādi:

- izpildiet skalošanas ciklu, iestatījumu izvēlnē izvēlieties funkciju "Rinsing" (Skalošana) (B6) (sadaļā "6.1 Rinsing").
- uzsildiet krūzītes ar karstu ūdeni, izmantojot karstā ūdens funkciju (skatiet sadaļu "13. Delivering hot water" (Tālāk)).
- palieliniet kafijas temperatūru (sadaļā "6.5 Coffee temperature").

## 8. KAFIJAS KRŪZE ☺

Šis dzēriens, kura pamatā ir espresso kafija, ir maigs un sabalansēts, ar smalku putu slāni, kas ideāli piemērots lietošanai uzņēmumā.

Papildu piederums atsevišķiem modeļiem:	
	Krūze (tilpums 1 litrs)
	Tips: DLSC021
	EAN: 8004399333642

Lai pagatavotu dzērienu, rīkojieties šādi:

1. Sākumlapā (B) nospiediet uz attēla, kas atbilst kafijas krūzītei.
2. Atlasiet katrai krūzītei vēlamu garšu un nepieciešamo krūzīšu skaitu:

Garša katrā krūzītē	Daudzums krūzītē*	Krūzīšu skaits
Īpaši vāja	Īpaši liela krūzīte (≈ 250 ml)	no 1 līdz 3
Vāja	Liela krūzīte (≈ 190 ml)	no 1 līdz 4
Vidēja	Vidēja krūzīte (≈ 150 ml)	no 1 līdz 5
Stipra	Maza krūzīte (≈ 125 ml)	no 1 līdz 6

\* Norādītais daudzums ir aptuvens un var atšķirties atkarībā no kafijas tipa.

3. Nospiediet "Next" (Tālāk), lai pārietu uz nākamo soli.
3. Uzpildiet tvertni (A20) ar ūdeni un uzpildiet pupiņu tvertni (A6) (17. att.). Kad esat pārliecinājies, ka jūsu dzērieniem ir pietiekami daudz ūdens un kafijas, nospiediet "Next" (Tālāk).

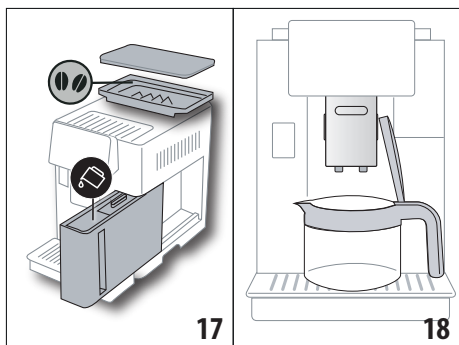

- Novietojiet kafijas krūzi (C8) zem snipjiem (18. att.). Nospiediet "OK".
- leģice sāk gatavot kafiju, un displejā parādās izvēlētā dzēriena attēls (B5), kopā ar norises joslu, kas tiek pakāpeniski aizpildīta darbības laikā, un katra individuālā posma aprakstu (maļšana, kafijas gatavošana).

#### Lūdzu, ņemiet vērā!

"Cancel" (Atcelt) vai "Stop" (Apturēt): nospiediet, lai pilnībā pārtrauktu gatavošanu un pārietu atpakaļ uz sākumlapu.

- Kad dzēriens ir izvadīts, nospiediet "Save" (Saglabāt), lai saglabātu jaunus iestatījumus, vai "Cancel" (Atcelt), lai paturētu iepriekšējos parametrus.
- Nospiediet "OK", lai pārietu atpakaļ uz sākumlapu (B). leģice tagad ir gatava atkārtotai izmantošanai.

#### Lūdzu, ņemiet vērā!

Ja saglabājat jaunus iestatījumus, tie tiek saglabāti TIKAI atlasītajā profilā.

## DROŠĪBAS BRĪDINĀJUMI

Pēc kafijas krūzes pagatavošanas, atstājiet ierīci 5 minūtes atdzist, pirms gatavojat citu dzērienu. Pārkaršanas risks!

### 8.1 Kafijas krūzes tīrīšana

Pēc katras lietošanas reizes mazgājiet kafijas krūzi ar karstu ūdeni un vāju mazgāšanas līdzekli. Rūpīgi izskalojiet karstā ūdenī, lai nomazgātu visas tīrīšanas līdzekļa atliekas.

## 9. GATAVOŠANA UZ LEDUS (tikai ECAM61X.7Y)

Lai pagatavotu dzērienu, rīkojieties šādi:

- Sākumlapā (B) nospiediet uz attēla, kas atbilst gatavošanai uz ledu:
- Atlasiet parametrus, kas jāpielāgo atbilstoši jūsu gaumei, nospiežot "Next" (Tālāk) pēc katras izvēles:

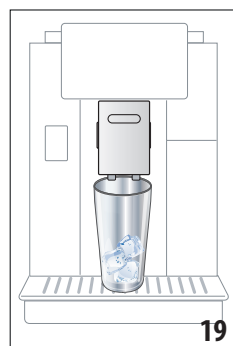
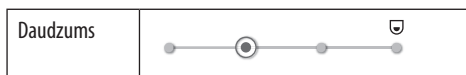

- levietojiet leģus gabaļiņus glāzē (ieteicamais daudzums: 6 gabaļiņi).
- Novietojiet glāzi zem kafijas snipjiem (A14) (19. att.) un nospiediet "OK". leģice sāk gatavot kafiju un displejā parādās izvēlētā dzēriena attēls kopā ar norises joslu, kas pakāpeniski aizpildās pagatavošanas laikā, un katra individuālā posma apraksts (maļšana, kafijas gatavošana).

#### Lūdzu, ņemiet vērā!

- "Cancel" (Atcelt) vai "Stop" (Apturēt): nospiediet, lai pilnībā pārtrauktu gatavošanu un pārietu atpakaļ uz sākumlapu.
- Tiklīdz padeve ir pabeigta, lai palielinātu kafijas daudzumu krūzītē, vienkārši nospiediet "Extra". Kad tiek sasniegts nepieciešamais daudzums, nospiediet "Stop".
- Kad dzēriens ir izvadīts, nospiediet "Save" (Saglabāt), lai saglabātu jaunus iestatījumus, vai "Cancel" (Atcelt), lai paturētu iepriekšējos parametrus.

#### Lūdzu, ņemiet vērā!

Ja saglabājat jaunus iestatījumus, tie tiek saglabāti TIKAI atlasītajā profilā.

- Nospiediet "OK", lai pārietu atpakaļ uz sākumlapu (B). leģice tagad ir gatava atkārtotai izmantošanai.

## 10. PIENA DZĒRIENU PAGATAVOŠANA

#### Lūdzu, ņemiet vērā!

Lai novērstu sliktas kvalitātes piena putas vai lielus burbuļus pienā, vienmēr tīriet piena tvertni (D), kā aprakstīts sadaļās "10.5 Cleaning the milk container after use" un "16.10 Cleaning the milk container (D)".

### 10.1 Piena tvertnes uzpilde un pievienošana

- Paceliet vāciņu (D1) (20. att.).

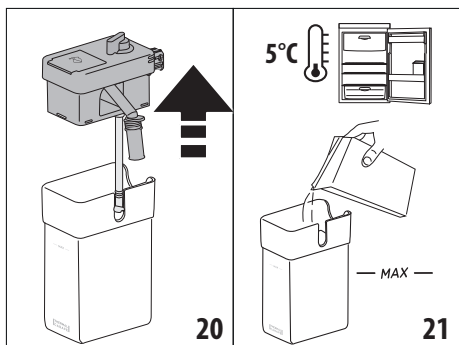

- Uzpildiet piena tvertni (D10) pietiekamu daudzumu piena, nepārsniedzot MAX līmeņa atzīmi uz tvertnes (21. att.). Katra atzīme uz tvertnes atbilst 100 ml piena.
- Pārļiecinieties, ka piena iepļūdes caurulīte (D9) ir pareizi ievietota piena tvertnes apakšā (22. att.).

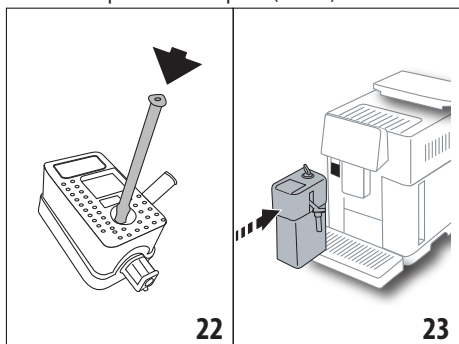

- Uzlieciet vāciņu atpakaj uz piena tvertnes.
- Piestipriniet piena tvertni (D) pie savienošanas sprauslām (A13) un pastumiet līdz galam (23. att.). Ierīce atskaņo pikstienu (ja iespējota pikstiena funkcija).

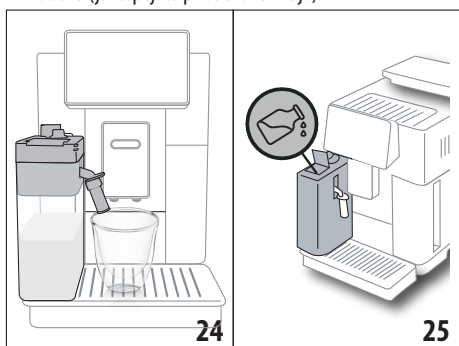

- Novietojiet pietiekami lielu krūzīti zem kafijas sniņpiem (A14) un piena sniņpi (D7) (24. att.). Lai pagarinātu piena sniņpi, pielāgojiet pagarinājumu (D8).

- Atlasiet dzērienu, ko vēlaties pagatavot, kā aprakstīts turpmākajās rindkopās.



### Lūdzu, ņemiet vērā!

- Piena tvertnes vāciņā iekļauts uzpildes vāciņš, (D2) lai uzpildītu pienu (25. att.). Ja gatavošanas laikā ievērojāt, ka piena līmenis ir izems, pievienojiet pienu pa uzpildes vāciņu, neizņemot tvertni, pēc tam pabeidziet dzēriena gatavošanu.
- Lai iegūtu blīvākas putas, izmantojiet pienu bez tauku satura vai ar daļēji attaukotu saturu ledusskapja temperatūrā (ap 5°C).
- ECAM61X.7Y:** Izmantojot pienu ideālā temperatūrā (aptuveni 5°C), termiskais korpusi garantē MilkCream sistēmas efektivitāti aptuveni 30 minūtes ārpus ledusskapja.
- Ja ir aktivizēts režīms "Energy Saving" (Enerģijas taupīšana) (skatiet sadaļu "6.9 General"), iespējams, būs jāuzgaida dažas sekundes, pirms tiek pagatavota pirmā dzēriena krūzīte.
- Putu kvalitāte ir atkarīga no:
  - piena vai augu dzēriena veida.
  - izmantotā piena markas.
  - sastāvdaļām un uzturvērtības.

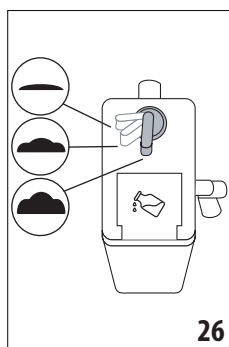
## 10.2 Putu līmeņa regulēšana



Pagrieziet putu regulēšanas ripu (D3) (26. lpp.), lai noregulētu padotā piena daudzumu cappuccino un piena kafijas dzērienu pagatavošanas laikā.

Ripas pozīcija	Apraksts	Ieteicams...
	Bez putām	KARSTS PIENS (bez putām) / CAFFELATTE
	Min. putas	CORTADO / FLAT WHITE
	Maks. putas	CAPPUCCINO/ CAPPUCCINO+ / CAPPUCCINO MIX/ ESPRESSO MACCHIATO/ LATTE MACCHIATO / LATTE CALDO (saputots)

### 10.3 Jūsu piena dzēriens ar vienu pieskārienu

Lai pagatavotu piena dzērienu, sākumlapā (B) nospiediet uz vēlamajam dzērienam atbilstošā attēla. Ierīce sāk gatavošanu, un displejā parādās izvēlētā dzēriena attēls (B5), kopā ar norises joslu, kas tiek pakāpeniski aizpildīta darbības laikā, un katra individuālā posma aprakstu (maļšana, kafijas gatavošana, piena izvade u.c.).

Gatavošanas beigās displejā parādās ziņojums "Your beverage is ready!" (Jūsu dzēriens ir gatavs). Ierīce tagad ir gatava atkārtotai izmantošanai.

#### Lūdzu, ņemiet vērā!

Tiklīdz padeve ir pabeigta, lai palielinātu kafijas daudzumu krūzītē, vienkārši nospiediet "Extra". Kad tiek sasniegts nepieciešamais daudzums, nospiediet "Stop".

### 10.4 Dzērienu pielāgošana

Lai pagatavotu pielāgotu piena dzērienu, rīkojieties šādi:

1. Nospiediet (+) (B3) attēla apakšā atbilstoši vēlamajam dzērienam. Displejā parādās parametri, ko iespējams pielāgot pēc jūsu vēlmēm (B5):

Daudzums	
Aromāts	
Kafijas tips	

2. Pēc parametru iestatīšanas nospiediet "Start" (Sākt).
3. Ierīce sāk gatavošanu, un displejā parādās izvēlētā dzēriena attēls, kopā ar norises joslu, kas tiek pakāpeniski aizpildīta darbības laikā, un katra individuālā posma aprakstu (maļšana, piena izvade, kafijas gatavošana u.c.).
4. Kad dzēriens ir izvadīts, nospiediet "Save" (Saglabāt), lai saglabātu iestatījumus, vai "Cancel" (Atcelt), lai paturētu iepriekšējos parametrus.

#### Lūdzu, ņemiet vērā!

Ja saglabājat jaunus iestatījumus, tie tiek saglabāti TIKAI atlasītajā profilā.

5. Nospiediet "OK", lai pārietu atpakaļ uz sākumlapu (B). Ierīce tagad ir gatava atkārtotai izmantošanai.

### 10.5 Piena tvertnes tīrīšana pēc lietošanas

Katru reizi, kad pagatavojat piena dzērienu, displejā parādās pieprasījums iztīrīt piena putotāju (B5). Lai sāktu tīrīšanu, rīkojieties šādi:

1. Atstājiet piena tvertni (D) ierīcē (tā nav jāiztūkšo).
2. Novietojiet krūzīti vai citu trauku zem putotā piena snipja (D7) (27. att.).

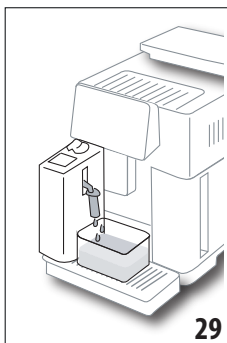
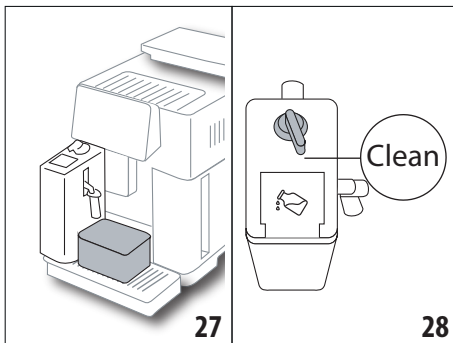

3. Pagrieziet putu regulēšanas ripu (D3) preti "Clean" (Tīrīšana) (28. att.). No piena snipja tiek izvadīts karsts ūdens un tvaiks (29. att.). Tīrīšana tiek izbeigta automātiski.
4. Pagrieziet ripu atpakaļ uz vienu no putu izvēles iedaļām.
5. Noņemiet piena tvertni un ievietojiet ledusskapī.

#### Lūdzu, ņemiet vērā!

- Lai sagatavotu cappuccino un piena kafijas dzērienus, iztīriet piena tvertni tikai pēc pēdējā dzēriena pagatavošanas. Lai turpinātu ar nākamo dzērienu pagatavošanu, kad parādās ziņojums "Clean" (Tīrīšana), nospiediet "Cancel" (Atcelt).
- Ja netirāt piena tvertni, displejā parādās simbols (B8), lai atgādinātu par tīrīšanu.
- Piena tvertni var uzglabāt ledusskapī.
- Dažos gadījumos pirms tīrīšanas jāuzgaida, līdz ierīce uzsilst.
- Lai nodrošinātu pareizu tīrīšanu, uzgaidiet, līdz beidzas tīrīšanas funkcija. Jūs varat pārtraukt piena tvertnes tīrīšanu, nospiežot "Stop" (Apturēt).

### 11. MUG TO GO (tikai ECAM61X.7Y)

Funkcija Mug to Go ir ideāli piemērota tiem, kas vēlas pagatavot pielāgotu dzērienu līdzņemšanai. Izvēlieties sastāvdaļas (tikai kafija, kafija ar pienu vai kafija ar karsto ūdeni) un izvades sekciju, pēc tam pielāgojiet daudzumu.

Lai pagatavotu dzērienu, rīkojieties šādi:

1. Noņemiet vāciņu no ceļojumu krūzītes (C9).
2. Paceliet kafijas snipjus (A14) un novietojiet apakšā ceļojumu krūzīti (30. att.).
3. Sākumlapā (B) nospiediet uz attēla, kas atbilst funkcijai Mug to Go.



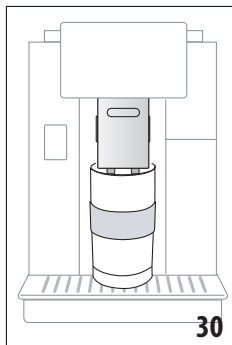

Ja dzēriens jau ir saglabāts, ierīce turpina ar pagatavošanu. Ja gatavojat dzērienu pirmo reizi, rīkojieties šādi:

- Atlasiet līdz 2 sastāvdaļas nepieciešamajā izvades secībā, pēc tam nospiediet "Next" (Tālāk).
- Atlasiet savas izvēles atlasītajām sastāvdaļām, pēc tam nospiediet "Next" (Tālāk).
- Nospiediet "OK", lai

sāktu gatavošanu.

- Kad sasniegts nepieciešamais izvadītās sastāvdaļas daudzums, nospiediet "Stop" (Apturēt).
- Kad dzēriens ir izvadīts, nospiediet "Save" (Saglabāt), lai saglabātu recepti, vai "Cancel" (Atcelt), ja nevēlaties to saglabāt.
- Nospiediet "OK", lai pārietu atpakaļ uz sāklaplau.

Ierīce tagad ir gatava atkārtotai izmantošanai.

Daudzumu tabula, kas programmējami katrai sastāvdaļai (pārlicinieties, ka 2 sastāvdaļu kopējais daudzums nepārsniedz ceļojumu krūzītes ietilpību)		
Sastāvdaļa	Minimālais daudzums	Maksimālais daudzums
Kafija	40 ml	240 ml
Piens	50 ml	470 ml
Ūdens	50 ml	260 ml

### Lūdzu, ņemiet vērā!

- Ja saglabājat jaunus iestatījumus, tie tiek saglabāti TIKAI atlasītajā profilā.
- Lai iegūtu vislabāko rezultātu, uzsildiet krūzīti ar karstu ūdeni.
- Jums jāizmanto ceļojumu krūzīte tikai ierīces pagatavotajiem dzērieniem.
- Dzērieni, kuriem nepieciešama piena tvertnes (D) izmantošana:** gatavošanas beigās iztīriet piena tvertni (skatiet sadaļu "10.5 Cleaning the milk container after use"), pēc tam ievietojiet leduskapī.
- Lai izmantotu citu ceļojumu krūzīti, nevis komplektācijā iekļauto, tā nevar būt augstāka par 14 cm.

### Svarīgi

- Neizmantojiet zīdaīņu maisījuma pagatavošanai.
- Izlietojiet dzērienu maksimāli 2 stundu laikā. Pēc šī laika iztukšojiet un iztīriet, kā aprakstīts nākamajā sadaļā.

## 11.1 Ceļojumu krūzītes tīrīšana pēc lietošanas

Higiēnas apsvērumu dēļ ceļojumu krūzīte (C9) vienmēr jāiztīra pēc lietošanas.

Rīkojieties šādi:

- Atveriet ceļojumu krūzīti un izskalojiet tvertni un vāciņu ar karstu dzeramo ūdeni (40°C).
- Notīriet redzamos netīrumus ar suku.
- Iegremdējiet visas sastāvdaļas karstā ūdenī 40°C temperatūrā ar vāju/neitrālu mazgāšanas līdzekli vismaz 30 minūtes, pēc tam rūpīgi noskalojiet ar ūdeni 40°C temperatūrā. Neizmantojiet smaržīgus mazgāšanas līdzekļus.
- Iztīriet tvertnes iekšpusi ar vāju/neitrālu mazgāšanas līdzekli un izskalojiet ar karstu dzeramo ūdeni 40°C temperatūrā. Neizmantojiet abrazīvus materiālus, jo tie var sabojāt tvertnes virsmu.
- Nožāvējiet visus komponentus ar tīru, sausu drāniņu vai absorbējošu papīru, pēc tam salieciet atpakaļ.
- Katru nedēļu mazgājiet vāciņu trauku mazgāšanas mašīnā. Ceļojumu krūzīte nav mazgājama trauku mazgāšanas mašīnā.

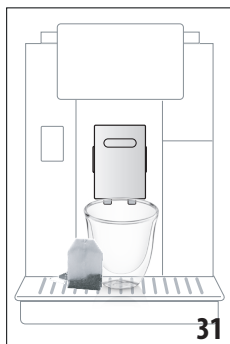

## 12. TĒJAS FUNKCIJA

Lai pagatavotu tēju, rīkojieties šādi:

- Ievietojiet tējas maisiņu krūzītē un nolieciet to zem snipja (A14) (31. att.).
- Sāklaplau (B) nospiediet attēlu, kas atbilst tējas funkcijai.
- Pielāgojiet parametrus atbilstoši savai gaumei:

"Quantity" (Daudzums)	
"Temperature" (Temperatūra)	 <i>Pie katras ūdens temperatūras parādās cita veida tēja (balta, zaļa, uluns vai melnā).</i>

- Nospiediet "Start" (Sākt), lai gatavotu dzērienu, un displejā parādās izvēlētā dzēriena attēls (B5), kopā ar norises joslu, kas tiek pakāpeniski aizpildīta darbības laikā, un katru individuālu posma aprakstu (ūdens izvade).
  - Kad dzēriens ir izvadīts, nospiediet "Save" (Saglabāt), lai saglabātu iestatījumus, vai "Cancel" (Atcelt), lai paturētu iepriekšējos parametrus.
  - Nospiediet "OK", lai pārietu atpakaļ uz sāklaplau.
- Ierīce tagad ir gatava atkārtotai izmantošanai.



### Lūdzu, ņemiet vērā!

- Ja saglabājat jaunus iestatījumus, tie tiek saglabāti TIKAI atlasītajā profilā.
- Ja ir aktivizēts režīms "Energy Saving" (Energijas taupīšana), iespējams, būs jāuzgaida dažas sekundes, pirms tiek izvadīts karstais ūdens
- Lai manuāli apturēt izvadi, nospiediet "Stop" (Apturēt) vai "Cancel" (Pārtraukt).
- Tiklīdz padeve ir pabeigta, lai palielinātu kafijas daudzumu krūzītē, vienkārši nospiediet "Extra". Kad tiek sasniegts nepieciešamais daudzums, nospiediet "Stop".

## 13. KARSTĀ ŪDENS PADEVE

Lai izvadītu karsto ūdeni, rīkojieties šādi:

1. Novietojiet krūzīti zem snipja (A14).
2. Atlasiet funkciju, kā aprakstīts turpmākajās rindkopās.

### 13.1 Jūsu dzēriens ar vienu pieskārienu

Sākumlapā (B) nospiediet attēlu, kas atbilst karstajam ūdenim. Ierīce sāk gatavošanu, un displejā parādās dzēriena attēls (B5) kopā ar norises joslu, kas tiek pakāpeniski aizpildīta darbības laikā, un katra individuālā posma aprakstu (ūdens izvade). Gatavošanas beigās displejā parādās ziņojums "Your beverage is ready!" (Jūsu dzēriens ir gatavs). Ierīce tagad ir gatava atkārtotai izmantošanai.

### Lūdzu, ņemiet vērā!

Tiklīdz padeve ir pabeigta, lai palielinātu kafijas daudzumu krūzītē, vienkārši nospiediet "Extra". Kad tiek sasniegts nepieciešamais daudzums, nospiediet "Stop".

### 13.2 Dzērienu pielāgošana

Lai izvadītu vēlamo karstā ūdens daudzumu, rīkojieties šādi:

1. Nospiediet  (B3) karstā ūdens attēla apakšā: displejā parādās pielāgojamais daudzums (B5):

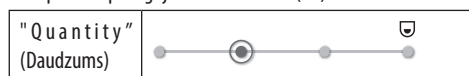

2. Pēc daudzuma iestatīšanas nospiediet "Start" (Sākt). Ierīce sāk gatavošanu, un displejā parādās dzēriena attēls kopā ar norises joslu, kas tiek pakāpeniski aizpildīta darbības laikā, un katra individuālā posma aprakstu (ūdens izvade).
3. Kad dzēriens ir izvadīts, nospiediet "Save" (Saglabāt), lai saglabātu iestatījumus, vai "Cancel" (Atcelt), lai paturētu iepriekšējos parametrus.
4. Nospiediet "OK", lai pārietu atpakaļ uz sākumlapu. Ierīce tagad ir gatava atkārtotai izmantošanai.



### Lūdzu, ņemiet vērā!

- Ja ir aktivizēts režīms "Energy Saving" (Energijas taupīšana), iespējams, būs jāuzgaida dažas sekundes, pirms tiek izvadīts karstais ūdens.
- Lai manuāli pārtrauktu karstā ūdens izvadi, vēlreiz nospiediet "Stop" (Apturēt) vai "Cancel" (Pārtraukt).

- Tiklīdz padeve ir pabeigta, lai palielinātu kafijas daudzumu krūzītē, vienkārši nospiediet "Extra". Kad tiek sasniegts nepieciešamais daudzums, nospiediet "Stop".

## 14. VADĪTA DZĒRIENU PIELĀGOŠANA (MY)

Varat izmantot šo funkciju, lai pielāgotu visus dzērienus ar MY simbolu attēla apakšā dzērienu iestatījumos (sākumlapā (B) nospiediet  nepieciešamā dzēriena attēla apakšā). Lai pielāgotu, rīkojieties šādi:

1. Pārlicinieties, ka profils (B2), kuram vēlaties pielāgot dzērienu, ir.
2. Nospiediet  (B3) attēla apakšā atbilstoši vēlamajam dzērienam.
3. Nospiediet  attēla apakšā atbilstoši vēlamajam dzērienam.
4. Nospiediet "OK", lai sāktu procedūru.
5. Atlasiet izvēli un nospiediet uz "Next" (Tālāk), lai pārietu uz nākamo soli (vai "Back" (Atpakaļ), lai pārietu atpakaļ uz iepriekšējo ekrānu).
6. Nospiediet "OK", lai sāktu izvadi.
7. Sākas gatavošana, un ierīce parāda daudzuma pielāgošanas ekrānu vertikālas joslas veidā (ja dzērienam ir vairākas sastāvdaļas, pielāgojiet abas sastāvdaļas).
8. Kad esat sasniedzis minimālo iespējamo daudzumu, displejā parādās "Stop" (B5).
9. Kad krūzītē ievadīts nepieciešamais daudzums, nospiediet "Stop" (Apturēt).
10. Ja jūs apmierina rezultāts, nospiediet "Save" (Saglabāt), lai saglabātu iestatījumus, vai "Cancel" (Atcelt), lai paturētu iepriekšējos parametrus.
11. Nospiediet "OK", lai pārietu atpakaļ uz sākumlapu. Ierīce pāriet uz sākumlapu.

### Lūdzu, ņemiet vērā!

- Ja saglabājat jaunus iestatījumus, tie tiek saglabāti TIKAI atlasītajā profilā.
- Ja pielāgojat vienu dzēriena porciju, tiek pielāgota arī atbilstošā dubultā porcija, un ierīce parāda ziņojumu "Settings saved on both double and single option" (Iestatījumi saglabāti gan dubultajai, gan vienai porcijai).
- Varat pielāgot dzērienus arī, izveidojot savienojumu ar aplikāciju DeLonghi Coffee Link App.
- Nospiediet "Cancel" (Atcelt), lai jebkurā brīdī aizvērtu programēšanu. Vērtības netiks saglabātas.
- Kad dzēriens ir pielāgots, iestatījumos parādās "Reset" (Atiestatīt) (zem attēla) un "my" (daudzuma izvēle). Lai atiestatītu dzēriena noklusējuma vērtības, nospiediet "Reset" (Atiestatīt).

Dzērienu daudzuma tabula		
Dzēriens	Standarta daudzums	Programmējams daudzums
ESPRESSO	40 ml	20-180 ml
IDEAL ESPRESSO	40 ml	30-60 ml
2X ESPRESSO	40 ml + 40 ml	20-180 ml + 20-180 ml
KAFIJA	180 ml	100-240 ml
LONG	160 ml	115-250 ml
DOPPIO+	120 ml	80-180 ml
AMERICANO	150 ml	70-480 ml
TĒJA	150 ml	20-420 ml
K A R S T A I S ŪDENS	250 ml	20-420 ml
<b>Tikai 61x.7y modeļiem</b>		
LIELA MELNĀ KAFIJA	200 ml	90-480 ml
UZ LEDUS	100 ml	40-240 ml

## 15. PERSONISKĀ PROFILA ATLASĪŠANA

Atkarībā no modeļa varat saglabāt 3 vai 5 dažādus profilus, katru ar citu ikonu.

Katram profilam tiek saglabāti pielāgoti dzērienu iestatījumi (skatiet sadaļu "14. Guided beverage customisation (My) "). Visu dzērienu parādīšanas secību nosaka izvēles biežums.

Lai atlasītu profilu, turpiniet šādi:

1. Sākumlapā (B) nospiediet uz pašreiz izmantotā profila (B2). Parādās atlasāmu profilu saraksts.
2. Pēc tam atlasiet nepieciešamo profilu.

### Lūdzu, ņemiet vērā!

- Pēc jūsu izvēles izdarīšanas dzēriena iestatījumu joslas parādīsies jūsu profila krāsā.
- Varat pārdēvēt personisko profilu, izveidojot savienojumu ar aplikāciju DeLonghi Coffee Link.
- Lai pielāgotu profila ikonu, skatiet sadaļu "6.7 Edit profile".

## 16. TĪRĪŠANA

### 16.1 Ierīces tīrīšana

Regulāri jātīra šādas ierīces daļas:

- ierīces iekšējais kontūrs.
- kafijas atlikumu tvertne (A25).
- pilēšanas paplāte (A24) un pilēšanas paplātes režģis (A22).
- ūdens tvertne (A20).
- kafijas snipji (A14).

- maltās kafijas piltuve (A3).
- infuzors (A11), pieejams pēc infuzora durvīņu atvēršanas (A10).
- piena tvertne (D).

### Svarīgi!

- Neizmantojiet šķīdinātājus, abrazīvus tīrīšanas līdzekļus vai spirtu, lai tīrītu kafijas automātu. De'Longhi superauto-mātiskajiem kafijas automātiem tīrīšanai nav nepieciešami ķīmiski izstrādājumi.
- Šos komponentus var mazgāt trauku mazgāšanas mašīnā:
  - piena tvertne (D)
  - kafijas atlikumu tvertne (A25)
  - pilēšanas paplāte (A24)
  - pilēšanas paplātes režģis (A22)
  - kafijas snipji (A16) un (A17)
- Neizmantojiet metāla priekšmetus, lai notīrītu nosēdumus vai kafijas atlikumus, jo varat saskrāpēt metāla vai plastmasas virsmas.

### 16.2 Iekšējo kanālu tīrīšana

Ja ierīce netiek izmantota ilgāk par 3-4 dienām, pirms atkārtotas lietošanas stingri ieteicams to ieslēgt un izpildīt 2-3 skalošanas ciklus, atlasot funkciju "Rinse" (Skalot) (sadaļa "6.1 Rinsing").

### Lūdzu, ņemiet vērā!

Pēc tīrīšanas ir normāli, ja kafijas atlikumu tvertne (A25) atrodas ūdens.

### 16.3 Kafijas atlikumu tvertnes tīrīšana

Ja displejā parādās ziņojums "Empty grounds container" (Iztukšojiet kafijas atlikumu tvertni) (B5), kafijas atlikumu tvertne ir jāiztukšo un jāiztīra. Ierīci nevar izmantot kafijas pagatavošanai, kamēr nav iztīrīta kafijas atlikumu tvertne (A25). Pat gadījumā, ja tā nav pilna, kafijas atlikumu tvertnes ziņojums parādās displejā 72 stundas pēc pirmās kafijas krūzītes pagatavošanas. Lai 72 stundas tiktu aprēķinātas pareizi, ierīci nekad nedrīkst izslēgt, izmantojot galveno slēdzi (A7).

### Svarīgi! Apgdegumu gūšanas risks!

Ja pagatavojat vairākus piena dzērienus vienu pēc otra, krūzīšu metāla paplāte (A21) uzkarst. Uzgaidiet, līdz tā atdziest, pirms pieskarties, un pieklūstiet tai tikai no priekšpusēs. Tīrīšana (kad ierīce ir ieslēgta):

1. Izņemiet pilēšanas paplāti (A24) un atlikumu tvertni (A25) (32. att.).
2. Iztukšojiet pilēšanas paplāti un kafijas atlikumu tvertni un rūpīgi iztīriet

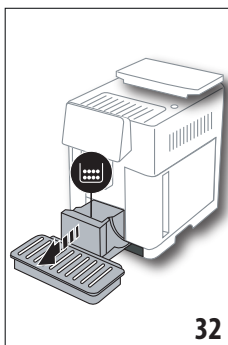

visus pamatnē atlikušos nosēdumus. Varat to izdarīt ar lāpstiņu uz komplektācijā iekļautās (C5) birstes.

- levietojiet pilēšanas paplāti kopā ar režģi un kafijas atlikumu tvertni atpakal ierīcē.

### **Svarīgi!**

Izņemot pilēšanas paplāti, jāiztukšo kafijas atlikumu tvertne, pat ja tajā ir neliels kafijas daudzums. Ja tas netiek izdarīts, nākamo kafijas krūzišu gatavošanas laikā atlikumu tvertne var tikt pārpildīta, nosprostojojot ierīci.

## **16.4 Pilēšanas paplātes un pilēšanas paplātes režģa tīrīšana**

### **Svarīgi!**

Pilēšanas paplāte (A24) ir aprīkota ar līmeņa indikatoru (A23) (sarkans), kas parāda ūdens daudzumu (33. att.). Pirms indikatora tiek izvīzīts no krūzišu paplātes (A21), jāiztukšo un jāiztīra pilēšanas paplāte, pretējā gadījumā ūdens var pārplūst un sabojāt ierīci, virsmu, uz kuras tā novietota, vai tuvējo apkārtni. Lai izņemtu pilēšanas paplāti, turpiniet šādi:

- Izņemiet pilēšanas paplāti un atlikumu tvertni (A25) (32. att.).
- Pārbaudiet kondensāta paplāti (sarkana) un iztukšojiet, ja nepieciešams.

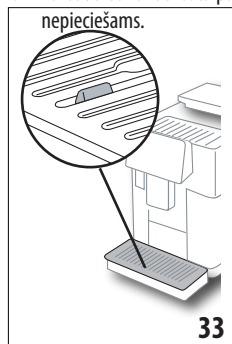

- Izņemiet krūzišu paplāti (A21) un pilēšanas paplātes režģi (A22), pēc tam iztukšojiet pilēšanas paplāti un kafijas atlikumu tvertni un izmazgājiet visas detaļas.
- levietojiet pilēšanas paplāti kopā ar režģi un kafijas atlikumu tvertni atpakal ierīcē.

### **Svarīgi!**

Izņemot pilēšanas paplāti, jāiztukšo kafijas atlikumu tvertne, pat ja tajā ir neliels kafijas daudzums. Ja tas netiek izdarīts, nākamo kafijas krūzišu gatavošanas laikā atlikumu tvertne var tikt pārpildīta, nosprostojojot ierīci.

## **16.5 Ierīces iekšpuses tīrīšana**

### **Elektriskās strāvas trieciena risks!**

Pirms iekšējo detaļu tīrīšanas ierīce ir jāizslēdz (skatiet sadaļu "5. Turning the appliance off") un jāatvieno no elektropadeves. Nekad neiegremdējiet ierīci ūdenī.

- Regulāri pārbaudiet (aptuveni reizi mēnesī), vai ierīces iekšpuse (pieejama pēc pilēšanas paplātes izņemšanas (A24)) nav netīra. Ja nepieciešams, iztīriet kafijas nosēdumus ar piegādāto birstīti (C5) un suku.
- Iztīriet visus nosēdumus ar putekļsūcēju (34. att.).

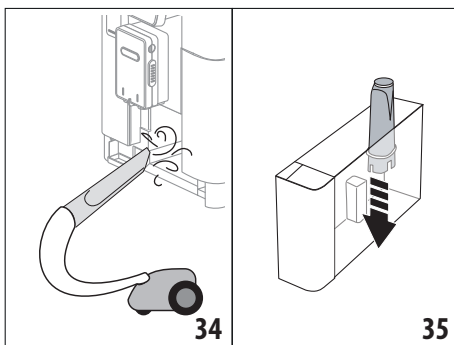

## **16.6 Ūdens tvertnes tīrīšana**

Regulāri iztīriet ūdens tvertni (A20), vismaz reizi mēnesī un pēc ūdens mikstinātāja filtra maiņas (C7).

- Izņemiet ūdens tvertni (3. att.), izņemiet ūdens mikstinātāja filtru (ja uzstādīts) un noskalojiet tekošā ūdenī.
- Iztukšojiet ūdens tvertni un notīriet ar mitru drāniņu un mazliet mazgāšanas līdzekļa. Rūpīgi noskalojiet ar ūdeni.
- levietojiet filtru atpakal ierīcē (35. att.), uzpildiet tvertni ar svaigu ūdeni līdz MAX līmenim (atzīmēts iekšā) (4. att.), ievietojiet tvertni atpakal (5. att.).
- (tikai modeļiem ar ūdens mikstinātāja filtru) Izvadiet 100ml karstā ūdens, lai aktivizētu filtru.

### **Lūdzu, ņemiet vērā!**

Ja ierīce netiek izmantota ilgāk par 3-4 dienām, iztīriet tvertni, kā aprakstīts iepriekš.

## **16.7 Kafijas snipju tīrīšana**

Iztīriet kafijas snipjus (A16) un (A17), ja to pieprasa ierīce (aptuveni reizi mēnesī), kā aprakstīts tālāk.

### **Lūdzu, ņemiet vērā!**

Lai tīrītu vēlāk, nospiediet "Cancel" (Atcelt). Nākamajā ierīces ieslēgšanas reizē ziņojums atkal tiek parādīts.

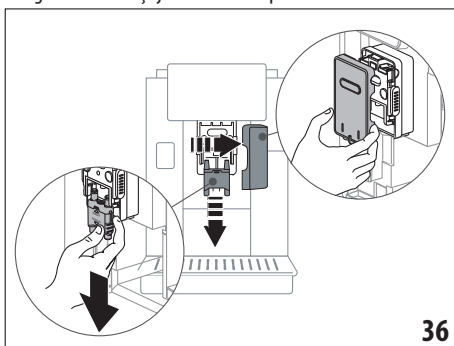

- Noņemiet centrālās izvades pārsegu, (A15) izvelkot ārā, pēc tam noņemiet kafijas snipjus, velkot uz leju (36. att.). Nospiediet "Next" (Tālāk).

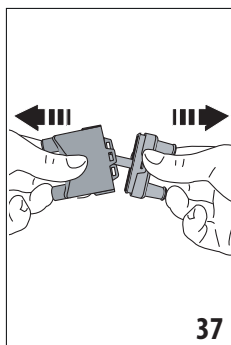

2. Atdaliet abus snipjus (A16) un (A17) (37. att.).
3. Izskalojiet snipjus tekošā ūdenī (38. att.). Mēs iesakām mazgāt trauku mazgāšanas mašīnā. Vai arī rūpīgi nomazgājiet ar karstu ūdeni un vāju mazgāšanas līdzekli.
4. Notīriet noņemamo snipju uzstādīšanas vietu ar sūkli (39. att.).

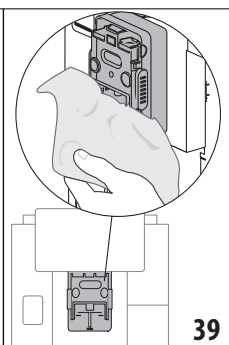
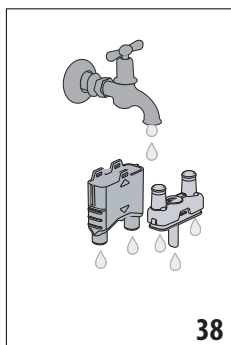

5. Salieciet snipjus atpakaļ, pēc tam piestipriniet centrālajā izvadē. Pārliecinieties, ka uzraksts "INSERT" (ievietot) ir augšā un redzams, kad snipji ir ievietoti.
6. Uzlieciet centrālās izvades pārsegu.
7. Nospiediet "OK", lai apstiprinātu tīrīšanu.

## 16.8 Maltās kafijas piltuves tīrīšana

Regulāri tīriet (apt. reizi mēnesī) maltās kafijas piltuvi (A3) ar mitru drānu. Rīkojieties šādi:

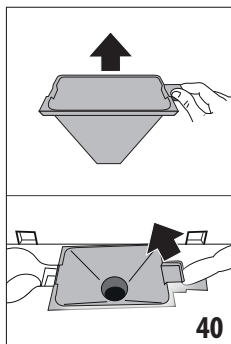

1. Atveriet vāciņu (A2) (16. att.).
2. Izņemiet piltuvi (40. att.) un tīriet ar šim nolūkam paredzēto birstīti (C5). Pēc nepieciešamības tīriet piltuvi ar karstu ūdeni un mazgāšanas līdzekli vai mazgājiet trauku mazgāšanas mašīnā.
4. Ievietojiet piltuvi atpakaļ ierīcē.
5. aizveriet vāciņu.

## 16.9 Infuzora tīrīšana

Infuzors (A11) ir jātīra vismaz reizi mēnesī.

### Svarīgi!

Infuzoru nevar izņemt, kad ierīce ir ieslēgta.

1. Pārliecinieties, ka ierīce ir pareizi izslēgta (skatiet sadaļu "5. Turning the appliance off").
2. Izņemiet ūdens tvertni (A20) (4. att.).
3. Atveriet infuzora durtiņas (A10) (41. att.) ierīces labajā pusē.

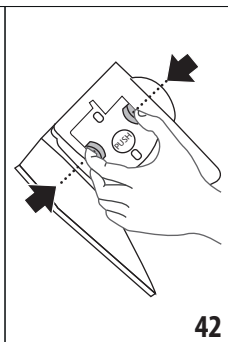
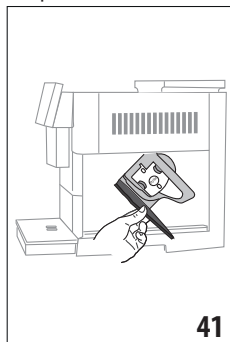

4. Nospiediet divas krāsainās pogas uz iekšu un vienlaikus izvelciet infuzoru ārā (42. att.).
5. Iegremdējiet infuzoru ūdenī aptuveni 5 minūtes, pēc tam skalojiet tekošā ūdenī.

### Svarīgi!

SKALOJIET TIKAI AR ŪDENI

BEZ MAZGĀŠANAS LĪDZEKĻA - NEMAZGĀT TRAUKU MAŠĪNĀ

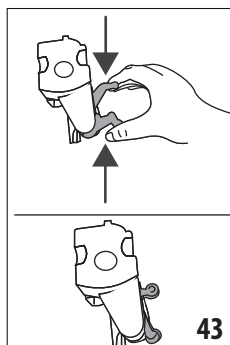

6. Tīriet infuzoru, neizmantojot mazgāšanas līdzekli, jo varat sabojāt infuzoru.
7. Izmantojiet birstīti (C5), lai iztīrītu visus kafijas nosēdumus, kas atlikuši infuzora korpusā, redzami pa infuzora durtiņām.
8. Pēc tīrīšanas uzstādiet infuzoru, ieslidinot to uz iekšējā atbalsta, pēc tam pastumiet PUSH simbolu līdz galam, līdz tas noklikšķinās vietā.

### Lūdzu, ņemiet vērā!

ja infuzoru ir grūti uzstādīt, pirms ievietošanas pielāgojiet to atbilstošajai izmērē, nospiežot divas sviras (43. att.).

9. Pēc ievietošanas pārliecinieties, ka divas krāsainās pogas ir izvīrītas uz āru.
10. Aizveriet infuzora durtiņas.
11. Ievietojiet ūdens tvertni atpakaļ.

## 16.10 Piena tvertnes tīrīšana (D)

Iztīriet piena tvertni katru reizi, kad pagatavojat pienu, kā aprakstīts tālāk:

1. Noceliet piena tvertnes vāciņu (D1) (20. att.).
2. Noņemiet piena snipi (D7), piena snipja pagarinājumu (D8) un piena ieplūdes caurulīti (D9) (44. att.).

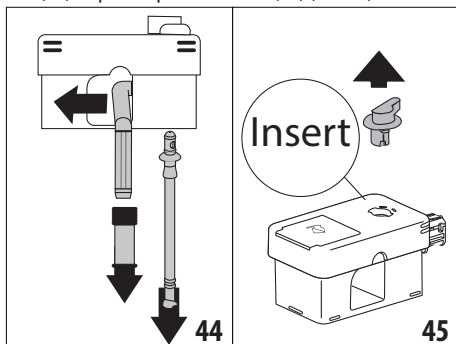

3. Pagrieziet putu regulēšanas ripu (D3) pulksteņrādītāju kustības virzienā līdz pozīcijai "INSERT" (ievietot) (45. att.) un pavelciet.
4. Pagrieziet un noņemiet piena tvertnes savienotāju (D5) (46. att.).

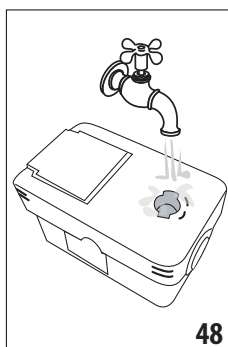
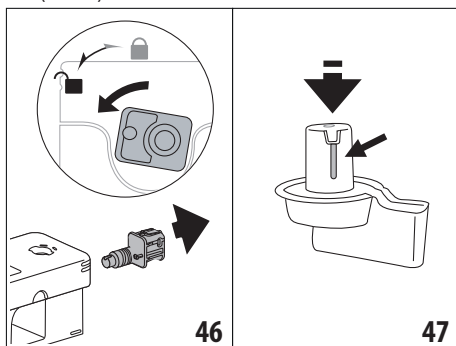

5. Visas detaļas un tvertni var mazgāt trauku mašīnā, ievietojot tās trauku mašīnas augšējā grozā. Ja jums nav trauku mašīnas, mazgājiet ar rokām, kā aprakstīts piezīmē sadaļas beigās.
6. Pārliecinieties, ka iedobumā un gropē zem ripas nav piena nosēdumu (47. att.).

Ja nepieciešams, iztīriet gropi ar zobu bakstāmo.

7. Izskalojiet putu regulēšanas ripas iedobuma iekšpusi un piena tvertnes savienotāja atveri tekošā ūdenī (48. att.).
8. Pārbaudiet, vai ieplūdes caurulīte un snipsis nav nosprostots ar piena nosēdumiem.
9. Salieciet visus vāciņa komponentus.
10. Piestipriniet vāciņu atpakaļ uz piena tvertnes.

### **Ņemiet vērā: mazgāšana ar rokām**

Mazgāšana trauku mašīnā garantē visu piena tvertnes komponentu perfektu higiēnu. Mazgājot ar rokām, nomazgājiet visus piena tvertnes komponentus karstā ūdenī un iegremdējiet tos izlietnē ar karstu ūdeni 30 minūtes, pirms turpināt, kā aprakstīts punktā (6).

## 17. ATKAĻĶOŠANA

### **Svarīgi!**

- Pirms lietošanas izlasiet instrukcijas un apzīmējumus uz atkaļķotāja iepakojuma.
- Tas ir svarīgi, ka jūs izmantojiet tikai De'Longhi atkaļķotāju. Neatbilstoša atkaļķotāja un/vai nepareiza atkaļķošana var izraisīt problēmas, ko nesedz ražotāja garantija.
- Atkaļķošanas līdzeklis var sabojāt delikātas virsmas. Ja produkts ir nejausi izšakstījies, uzreiz nožāvējiet.

Lai atkaļķotu	
Atkaļķotājs	De'Longhi atkaļķotājs
Tvertne	leteicamā ietilpība: 2 l
Laiks	~50min

Atkaļķojiet ierīci, kad displejā tiek parādīts attiecīgais ziņojums (B5). Lai atkaļķotu ierīci tūlīt, nospiediet "OK" un izpildiet norādījumus no (8). punkta.

Lai atkaļķotu ierīci vēlāk, nospiediet "Cancel" (Atcelt)  simbols (B7) parādās sākumlapā (B), lai atgādinātu par ierīces atkaļķošanu. (Ziņojums parādās katru reizi, kad ierīce tiek ieslēgta).

Lai piekļūtu atkaļķošanas izvēlei:

1. Displejā nospiediet iestatījumu izvēlnes ikonu (B6).
2. Atlasiet "Descaler" (Atkaļķot).

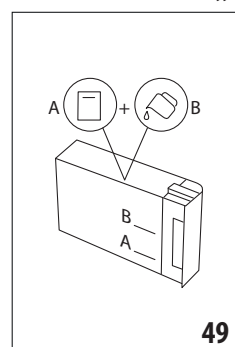

3. Nospiediet "Next" (Tālāk), lai sāktu atkaļķošanas procedūru.
4. Nospiediet "OK", lai sāktu.
5. Ievietojiet karstā ūdens snipi (C7) (7. att.).
6. Noņemiet un iztukšojiet pīlēšanas paplāti (A24) un kafijas atlikumu tvertni (A25) (11. att.),

- pēc tam ievietojiet abas atpakaļ ierīcē un nospiediet "Next" (Tālāk).
- Izņemiet ūdens tvertni(A20), paceliet vāciņu(A19) un (ja ievietots) izņemiet filtru(C7).
  - Ielejiet atkalķotāju tvertnē līdz A līmenim, kas atzīmēts tvertnē (līdzvērtīgi vienam 100 ml iepakojumam), pēc tam pievienojiet ūdeni (1 litrs) līdz B līmenim (49. att.). Ievietojiet ūdens tvertni (ar vāciņu) atpakaļ ierīcē, aizveriet priekšējās durvītas un nospiediet "Next" (Tālāk).
  - Novietojiet tukšu 2 litru tvertni zem snipjiem (8. att.). Nospiediet OK, lai sāktu atkalķošanu ("Back" (Atpakaļ), lai pārietu uz iepriekšējo ekrānu, vai "Cancel" (Atcelt), lai izietu no procedūras, neaizmirstiet izliet atkalķošanas šķīdumu no tvertnes)

### Svarīgi! Aplaušanās risks

No snipjiem arī plūst karsts ūdens ar skābes piemaisījumu. Uzmaniēties, lai nesaskartos ar šī šķidruma šļakatām.

- Isākas atkalķošanas programma un atkalķošanas šķīdums plūst arī no atkalķošanas snipja un kafijas/karstā ūdens snipjiem (9. att.).

Automātiski tiek veikta skalošanas ciklu sērija, lai iztīrītu visus katlakmens nosēdumus kafijas automātā.

Pēc aptuveni 30 minūtēm atkalķošana tiek pārtraukta.

- Ierīce ir gatava skalošanai ar tīru ūdeni. Iztukšojiet trauku, kas izmantots atkalķošanas šķīduma savākšanai. Izņemiet ūdens tvertni, iztukšojiet, izskalojiet tekošā ūdenī, uzpildiet ar svaigu ūdeni līdz MAX līmenim un ievietojiet atpakaļ ierīcē. Nospiediet "Next" (Tālāk).
- Novietojiet tukšu atkalķošanas šķīduma savākšanas trauku zem snipjiem un nospiediet "OK", lai sāktu skalošanu.
- Karstais ūdens tiek izvadīts no atkalķošanas snipja un kafijas/karstā ūdens snipjiem.
- Kad ūdens tvertnē ir beidzies, izlejiet trauku, kas izmantots skalošanas ūdens savākšanai.
- Izņemiet ūdens tvertni un ievietojiet atpakaļ ūdens mikstinātāja filtru, ja iepriekš to izņēmat. Nospiediet "Next" (Tālāk), lai turpinātu.
- Uzpildiet tvertni ar svaigu ūdeni līdz MAX līmenim, ievietojiet ierīcē un nospiediet "Next" (Tālāk), lai turpinātu.
- Novietojiet tukšu atkalķošanas šķīduma savākšanas trauku zem snipjiem un nospiediet "OK", lai sāktu vēl vienu skalošanas ciklu.
- Sākas skalošana.
- Kad ūdens tvertnē ir beidzies, izlejiet trauku, kas izmantots skalošanas ūdens savākšanai, izņemiet un iztukšojiet pilēšanas paplāti (A24) un kafijas atlikumu tvertni (A25), pēc tam ievietojiet atpakaļ ierīcē.

- Izņemiet ūdens tvertni, uzpildiet tvertni ar svaigu ūdeni līdz MAX līmenim, ievietojiet ierīcē un nospiediet "Next" (Tālāk).
- Tagad atkalķošanas process ir pabeigts. Nospiediet "OK". Ierīce izpilda ātru priekšsildīšanas ciklu un pāriet uz sākumlapu.

### Lūdzu, ņemiet vērā!

- Ja atkalķošanas cikls nav pareizi pabeigts (piemēram, radās elektropadeves pārtraukums), ieteicams atkārtot ciklu.
- Pēc atkalķošanas ir normāli, ja kafijas atlikumu tvertnē (A25) atrodas ūdens.
- Ja ūdens tvertne nav uzpildīta līdz MAX līmenim atkalķošanas beigās, ierīce pieprasa veikt trešo skalošanas ciklu, lai nodrošinātu, ka atkalķošanas šķīdums ir pilnībā iztīrīts no ierīces iekšējā kontūra. Pirms sākt skalošanu, iztukšojiet pilēšanas paplāti.

## 18. ŪDENS CIETĪBAS IESTATĪŠANA

Atkalķošanas trauksme tiek parādīta pēc laika perioda, kas noteikts atbilstoši ūdens cietības līmenim. Ierīce pēc noklusējuma ir iestatīta uz "4." līmeņa ūdens cietību. Ierīci iespējams programēt atbilstoši ūdens cietībai dažādos reģionos, lai tā būtu retāk jāatkalķo.

### 18.1 Ūdens cietības noteikšana

- Izņemiet indikatora "Total hardness test" (Absolūtā cietības pārbaude) (C1) papīru no tā iepakojuma (pievienots šajai rokagrāmatai).
- Vienu sekundi pilnībā iegremdējiet papīru ūdenī.
- Izņemiet papīru no ūdens un mazliet pakratiet.. Aptuveni pēc minūtes parādās 1, 2, 3 vai 4 sarkani kvadrāti atkarībā no ūdens cietības līmeņa. Katrs kvadrāts atbilst vienam līmenim.

### 18.2 Ūdens cietības iestatīšana

- Displejā (B5) nospiediet iestatījumu izvēlnes ikonu (B6).
- Atlasiet "Water hardness" (Ūdens cietība).
- Izpildiet procedūru, kas aprakstīta iepriekšējā sadaļā, un nosakiet ūdens cietību.
- Nospiediet punktu, kas atbilst iepriekš izmēritajai ūdens cietībai, kā norādīts turpmākajā tabulā.

Kopējā cietības pārbaude (C1)	Ūdens cietība
<p style="text-align: center;">Zaļa</p> <p style="text-align: center;">sarkana</p>	<p style="text-align: center;">Līmenis 1</p>
<p style="text-align: center;">Zaļa      sarkana</p>	<p style="text-align: center;">Līmenis 2</p>

Zaļa    sarkana	Līmenis 3
Sarkana	
Sarkana	Līmenis 4

5. Ierīce ir ieprogramēta ar jaunu ūdens cietības iestatījumu.
6. Nospiediet "←", lai pārietu atpakaļ uz sākumlapu (B).

## 19. ŪDENS MĪKSTINĀTĀJA FILTRS

Atsevišķi modeļi ir aprīkoti ar ūdens mīkstinātāja filtru (C7). Ja jūsu modelis netiek piegādāts ar filtru, ieteicams to iegādāties De'Longhi klientu apkalpošanas centrā.

Lai pareizi uzstādītu filtru, izpildiet tālāk sniegtās instrukcijas.

### 19.1 Filtra uzstādīšana

1. Nospiediet uz iestatījumu izvēlnes (B6).
2. Atlasiet "Water filter" (Ūdens filtrs).
3. Nospiediet "OK", lai sāktu vadītu procedūru.
4. Izņemiet filtru no iepakojuma un pagrieziet datuma indikatoru, lai redzētu nākamos divus mēnešus (50. att.).

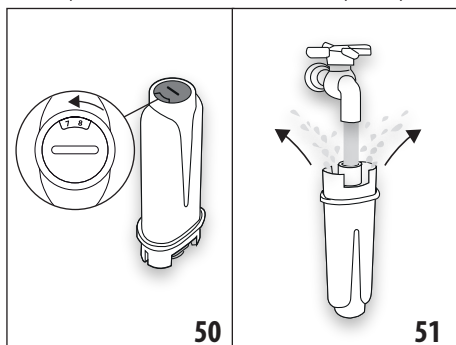

### Lūdzu, ņemiet vērā!

Filtra kalpošanas laiks ir aptuveni divi mēneši, ja ierīce tiek lietota normālā režīmā. Ja kafijas automāts netiek lietots, kad tajā ir uzstādīts filtrs, tā kalpošanas laiks ir maksimāli trīs nedēļas.

5. Nospiediet "Next" (Tālāk), lai turpinātu ("Back" (Atpakaļ), lai pārietu atpakaļ uz iepriekšējo ekrānu, "Cancel" (Atcelt), lai atceltu darbību).
6. Lai aktivizētu filtru, ilgāk par minūti teciniet krāna ūdeni cauri filtra atverei (51. att.), līdz ūdens iztek ārā pa atverēm sānos. Nospiediet "Next" (Tālāk).
7. Izņemiet ūdens tvertni (A20) (3. att.) un uzpildiet ar ūdeni; ievietojiet filtru ūdens tvertnē un iegremdējiet pilnībā uz desmit sekundēm, sasverot un viegli piespiežot, lai izlaistu gaisa burbulīšus (52. att.). Nospiediet "Next" (Tālāk).

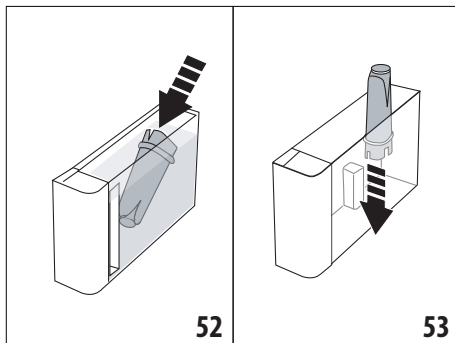

8. Ievietojiet filtru korpusā (53. att.) un iespiediet līdz galam, pēc tam nospiediet "Next" (Tālāk).
9. Aizveriet tvertni ar vāciņu (A19), pēc tam ievietojiet tvertni ierīcē (5. att.).
10. Ievietojiet atkaļķošanas snipi (C7). Nospiediet "Next" (Tālāk).
11. Novietojiet tukšu tvertni ar minimālo ietilpību 0,5 litri zem atkaļķošanas snipja (8. att.) un nospiediet "OK", lai aktivizētu filtru.
12. Ierīce izdala karsto ūdeni, pēc tam automātiski pārtrauc izvadi. Nospiediet "OK", lai pārietu atpakaļ uz sākumlapu (B).
13. Filtrs tagad ir aktīvs, un varat izmantot kafijas automātu.

### 19.2 Filtra maiņa

Nomainiet filtru, (C7) kad displejā parādās attiecīgais ziņojums (B5). Lai nekavējoties nomainītu filtru, nospiediet "OK" un izpildiet norādījumus no 4. punkta. Lai nomainītu filtru vēlāk, nospiediet "Cancel" (Atcelt). Displejā parādās simbols (B9), lai atgādinātu par filtra maiņu.

Lai nomainītu, rīkojieties šādi:

1. Nospiediet uz iestatījumu izvēlnes (B6).
2. Atlasiet "Replace water filter" (Nomainīt ūdens filtru) un nospiediet "Next" (Tālāk).
3. Nospiediet "OK", lai sāktu vadītu procedūru.
4. Izņemiet ūdens tvertni (A20) un izlietoto filtru. Nospiediet "Next" (Tālāk), lai turpinātu ("Back" (Atpakaļ), lai pārietu atpakaļ uz iepriekšējo ekrānu, "Cancel" (Atcelt), lai atceltu darbību).
5. Izpildiet iepriekšējā sadaļā aprakstītās darbības no (4). punkta.

### Lūdzu, ņemiet vērā!

Pēc diviem mēnešiem (skatiet datuma indikatoru) vai, ja ierīce nav lietota 3 nedēļas, nomainiet filtru, pat ja ziņojums vēl nav parādīts.

### 19.3 Filtra izņemšana

Ja vēlaties izmantot ierīci bez filtra (C7), izņemiet filtru un informējiet ierīci par izņemšanu. Rīkojieties šādi:



1. Nospiediet uz iestatījumu izvēlnes (B6).
2. Atlasiet "Replace water filter" (Nomainīt ūdens filtru) un nospiediet "Next" (Tālāk).
3. Izņemiet ūdens tvertni (A20) un izlietoto filtru. Ievietojiet tvertni atpakaļ ierīcē (6. att.).
4. Nospiediet "OK", lai apstiprinātu filtra izņemšanu.
5. Izmaiņas ir saglabātas. Nospiediet "OK", lai pārietu atpakaļ uz sāukmlapu (B).

### Lūdzu, ņemiet vērā!

Pēc diviem mēnešiem (skatiet datuma indikatoru) vai, ja ierīce nav lietota 3 nedēļas, nomainiet filtru, pat ja ziņojums vēl nav parādīts.

## 20. TEHNISKIE DATI

Spriegums:	220–240 V~ 50–60 Hz maks. 10 A
Jauda:	1450 W
Spiediens:	1,9 MPa (19 bāri)
Ūdens tvertnes ietilpība:	2,2 l
Izmēri GxPxA:	262x485x390 mm
Vada garums:	1750 mm

Svars (atkarībā no modeļa):	13 / 12,2 kg
Pupiņu tvertnes ietilpība:	500g
Frekvence:	2400 - 2500 MHz
Maksimālā pārraides jauda	20 mW

De'Longhi patur tiesības jebkurā laikā mainīt savu izstrādājumu tehnisko specifikāciju un konstrukciju, neietekmējot funkcionalitāti un kvalitāti.

## 20.1 Padomi enerģijas taupīšanai

- Lai samazinātu enerģijas patēriņu, pēc viena vai vairāku dzērienu pagatavošanas izņemiet piena tvertni (D) vai piederumus.
- Iestatiet automātisko izslēgšanu uz 15 minūtēm (skatiet sadaļu "6.8 Auto-off");
- Iespējot enerģijas taupīšanu (skatiet paragrāfu "6.9 General").
- Pēc ierīces pieprasījuma veiciet atkaļķošanas ciklu.

## 21. PARĀDĪTIE ZIŅOJUMI

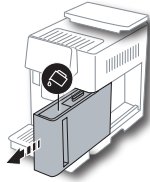
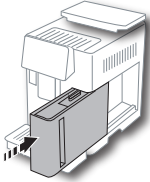

PARĀDĪTAIS ZIŅOJUMS	IESPĒJAMĀIS CĒLONIS	DARBĪBA
Fill tank with fresh water (Uzpildiet tvertni ar svaigu ūdeni) 	Nepietiekams ūdens līmenis tvertnē (A20).	Izņemiet tvertni, uzpildiet ar svaigu ūdeni, pēc tam ievietojiet to ierīcē.
Insert water tank (Ievietojiet ūdens tvertni) 	Tvertne (A20) nav pareizi ievietota.	Ievietojiet tvertni pareizi un iespiediet līdz galam.



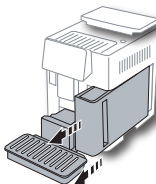
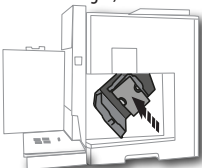
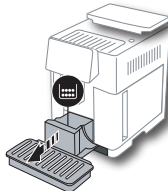
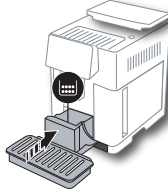

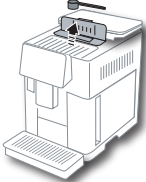
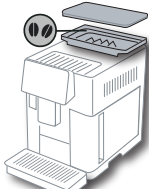
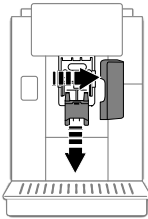
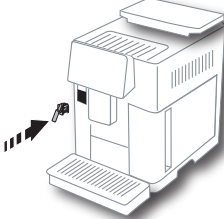

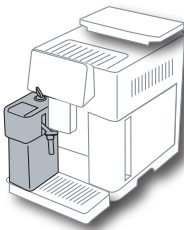
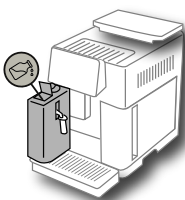
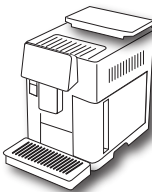















PARĀDĪTAIS ZIŅOJUMS	IESPĒJAMĀIS CĒLONIS	DARBĪBA
<p>Fill water tank and empty grounds container (Uzpildiet ūdens tvertni un iztukšojiet kafijas atlikumu tvertni)</p> 	<p>Ūdens tvertnē nav pietiekams ūdens līmenis, lai pagatavotu dzērienu, un tiks parādīts ziņojums iztukšot kafijas atlikumu tvertni.</p>	<p>Ierīce pieprasa abu darbību izpildi, lai nebūtu nepieciešama turpmāka iejaukšanās un varētu pagatavot lielāku skaitu dzērienu bez pārtraukuma.</p>
<p>Insert infuser assembly (Ievietojiet infuzora mezglu)</p> 	<p>Infuzors (A11) nav ievietots atpakaļ pēc tīrīšanas.</p>	<p>Ievietojiet infuzoru, kā aprakstīts sadaļā "16.9 Cleaning the infuser".</p>
<p>Empty grounds container (Iztukšojiet kafijas atlikumu tvertni)</p> 	<p>Kafijas atlikumu tvertne (A25) ir pilna.</p>	<p>Notīriet, kā aprakstīts sadaļā "16.3 Cleaning the coffee grounds container"</p>
<p>Insert grounds container and drip tray (Ievietojiet kafijas atlikumu tvertni un pilēšanas paplāti)</p> 	<p>Kafijas atlikumu tvertne (A25) un/vai pilēšanas paplāte (A24) nav pareizi ievietota vai tās trūkst.</p>	<p>Ievietojiet pilēšanas paplāti ar kafijas atlikumu tvertni un iestumiet līdz galam.</p>
→		







PARĀDĪTAIS ZIŅOJUMS	IESPĒJAMĀIS CĒLONIS	DARBĪBA
<p>Add pre-ground coffee , maximum one measure (Pievienojiet maltu kafiju, maksimāli vienu mērkaroti)</p> 	<p>Izvēlēta kafijas pagatavošana no iepriekš maltas kafijas.</p>	<p>Pārlicinieties, ka piltuve (A3) nav nosprostota, pievienojiet vienu mērkaroti (C2) maltas kafijas, displejā nospiediet "Next" (Tālāk) un izpildiet norādījumus sadaļā "7.4 Making coffee using pre-ground coffee".</p>
<p>Fill beans container (Uzpildiet pupiņu tvertni)</p> 	<p>Beigušās kafijas pupiņas.</p>	<p>Uzpildiet pupiņu tvertni (A6).</p>
<p>Remove central outlet cover and coffee spout (Noņemiet centrālās izvades pārsegu un kafijas snipi)</p> 	<p>Snipjiem (A16) un (A17) nepieciešama tīrīšana.</p>	<p>Rīkojieties, kā aprakstīts sadaļā "16.7 Cleaning the coffee spouts".</p>
<p>Insert descaling spout (Ievietojiet atkaļķošanas snipi)</p> 	<p>Atkaļķošanas snipsis (C7) nav ievietots pareizi vai tā trūkst.</p>	<p>Ievietojiet snipi un iespiediet līdz galam (7. att.). Ierīce atskaņo pikstienu (ja iespējota pikstienu funkcija).</p>
→		

PARĀDĪTAIS ZIŅOJUMS	IESPĒJAMĀIS CĒLONIS	DARBĪBA
<p>Insert milk container (Ievietojiet piena tvertni)</p> 	<p>Piena tvertne (D) nav ievietota pareizi.</p>	<p>Ievietojiet piena tvertni un iespiediet līdz galam (23. att.). Ierīce atskaņo pikstieni (ja iespējota pikstiena funkcija).</p>
<p>If needed, fill milk container using the refill lid (Ja nepieciešams, uzpildiet piena tvertni, izmantojot uzpildes vāciņu)</p> 	<p>Pagatavojot piena dzērienus, ja tvertnē nepietiek piena izvēlētā dzēriena pagatavošanai, ierīce iesaka uzpildīt tvertni (D) bez tās izņemšanas.</p>	<p>Atveriet uzpildes vāciņu (D2) uz piena tvertnes vāciņa (D1) un ielejiet pienu, nepārsniedzot MAX līmeni.</p>
<p>Cleaning underway (Notiek tīrīšana)</p> 	<p>Ierīce ir noteikusi piesārņojumu iekšējos kontūros.</p>	<p>Uzgaidiet, līdz ierīce ir gatava, un izvēlieties dzērienu. Ja problēma joprojām pastāv, sazinieties ar klientu apkalpošanas centru.</p>
<p>New settings not saved (Jaunie iestatījumi nav saglabāti)</p> 	<p>Pielāgojot dzērienus (skatiet sadaļu "14. Guided beverage customisation (My)"), gatavošana ir apzināti pārtraukta, nospiežot "Cancel" (Atcelt), vai arī aktivizēta trauksme.</p>	<p>Nospiediet "OK", lai pārietu atpakaļ uz sāukmlapu (B) un skatītu trauksmi, kas izraisa pārtraukumu. Izpildiet instrukcijas atbilstoši parādītajai trauksmei (skatiet sadaļu "21. Displayed messages").</p>
→		

PARĀDĪTAIS ZIŅOJUMS	IESPĒJAMĀIS CĒLONIS	DARBĪBA
<p>Ground too fine (Pārāk smalks malums). Noregulējiet dzirnaviņas, izmantojot ierīces iestatījumu attiecīgo funkciju.</p> 	<p>Malums ir pārāk smalks, un kafija tiek izvadīta pārāk lēni vai vispār netiek izvadīta.</p> <p>Ja ievietots ūdens mikstinātāja filtrs (C7), kontūrā var būt izlaists gaisa burbulis, kas aizšķērso izvadi.</p>	<p>Nospiediet "OK" un noregulējiet kafijas dzirnaviņas (skatiet "6.4 Adjust mill").</p> <p>Nospiediet "OK" un izvadiet mazliet ūdens (skatiet sadaļu "13. Delivering hot water" ) , līdz plūsma ir viendabīga. Ja problēma joprojām pastāv, noņemiet filtru (skatiet sadaļu "19.3 Removing the filter")</p>
<p>Select a milder taste or reduce the quantity of pre-ground coffee (Izvēlieties maigāku garšu vai samaziniet maltās kafijas daudzumu)</p> 	<p>Izmantots pārāk daudz kafijas.</p>	<p>Izvēlieties maigāku "Aroma" iestatījumu (skatiet "7.3 Customising the beverages") vai samaziniet maltās kafijas daudzumu (maksimāli 1 mērkarote). Nospiediet "OK", lai pārietu atpakaļ uz sāukmlapu, vai uzgaidiet, līdz ziņojums pazūd.</p>
<p>Pre-ground mode is not allowed with this beverage (Šim dzērienam nav atļauts maltas kafijas režīms)</p> 	<p>Maltas kafijas funkcija ir atlasīta dzērienam, kuram nevar/nav paredzēts izmantot maltu kafiju.</p>	<p>Nospiediet "OK", lai pārietu atpakaļ uz iepriekšējo ekrānu.</p>
<p>STORE milk container in the fridge (Glabājiet piena tvertni ledusskapī)</p> 	<p>Pagatavots piena dzēriens, taču piena tvertne joprojām atrodas ierīcē.</p>	<p>Noņemiet piena tvertni un ievietojiet ledusskapī.</p>
→		

PARĀDĪTAIS ZIŅOJUMS	IESPĒJAMĀIS CĒLONIS	DARBĪBA
<p>Descaling needed. Press "OK" to start ("50 min) (Nepieciešama atkaļķošana. Nospiediet "OK", lai sāktu (50 min))</p> 	lerīce ir jāatkaļķo.	Lai turpinātu ar atkaļķošanu, nospiediet "OK" un izpildiet norādījumus, pretējā gadījumā nospiediet "Cancel" (Atcelt). Šajā gadījumā sākumlapā (B) parādās  simbols (B7), lai atgādinātu, ka nepieciešama atkaļķošana (skatiet sadaļu "17. Descaling  ").
<p>Replace water filter. Press OK to start (Nomainiet ūdens filtru. Nospiediet "OK", lai sāktu)</p> 	Ūdens mikstinātāja filtrs (C7) ir nolietots.	Nospiediet "OK", lai nomainītu vai izņemtu filtru, vai arī "Cancel" (Atcelt), lai procedūru veiktu vēlāk. Izpildiet norādījumus sadaļā "19. Water softener filter  ".
<p>General alarm (Vispārīgs brīdinājums): skatiet lietotāja rokasgrāmatu / aplikāciju Coffee Link</p> 	lerīces iekšpuse ir ļoti netīra.	Rūpīgi iztīriet ierīces iekšpusi, kā aprakstīts sadaļā "16. Cleaning  ". Ja pēc tīrīšanas ziņojums joprojām ir redzams, sazinieties ar De'Longhi klientu apkalpošanas centru.
<p>Water circuit empty. Press OK to start filling process (Tukšs ūdens kontūrs. Nospiediet OK, lai sāktu uzpildes procesu)</p> 	Ūdens kontūrs ir tukšs.	Nospiediet "OK", lai uzpildītu kontūru. Padeve tiek izbeigta automātiski. Tā ir normāla parādība, ja pilēšanas paplātē (A24) pēc uzpildes ir ūdens. Ja problēma joprojām pastāv, pārliecinieties, ka ūdens tvertne (A20) ir pilnībā ievietota.
	ievietots jauns ūdens mikstinātāja filtrs (C7)	Pārliecinieties, ka esat izpildījis instrukcijas jauna filtra ievietošanai (sadaļas "19.1 Installing the filter" un "19.2 Replacing the filter"). Ja problēma joprojām pastāv, noņemiet filtru (skatiet sadaļu "19.3 Removing the filter").
	lerīce ir jāatkaļķo un/vai jānomaina filtrs (C7)	Jāveic atkaļķošanas procedūra, kas aprakstīta sadaļā "17. Descaling  ", un/vai jāmaina vai jāizņem filtrs, kā aprakstīts sadaļā "19. Water softener filter  ".
	ļespējota enerģijas taupīšana.	Lai atspējotu enerģijas taupīšanu, turpiniet, kā aprakstīts sadaļā "6.9 General".
	Norāda, ka ierīce ir pievienota.	Lai atspējotu savienojumu, turpiniet, kā aprakstīts sadaļā "6.3 Connectivity",



PARĀDĪTAIS ZIŅOJUMS	IESPĒJAMĀIS CĒLONIS	DARBĪBA
	Savienojums ir aktīvs, taču mākonis nevar sasniegt.	Ja tā ir tikko ieslēgta, uzgaidiet, līdz ierīce pabeidz startēšanas procedūru. Ja problēma joprojām pastāv, atspējojiet un atkal iespējojiet savienojumu, kā aprakstīts sadaļā "6.3 Connectivity". Pārlicinieties, ka indikatori uz maršrutētāja norāda, ka tīkls ir aktīvs. Ja problēma joprojām pastāv, izslēdziet un ieslēdziet ierīci un mājas maršrutētāju.
	Šis simbols parādās uz dzērieniem, kas izveidoti no aplikācijas.	
	Ierīce ir jāatkalķo.	Jāveic atkalķošanas procedūra, kas aprakstīta sadaļā "17. Descaling"  .
	The filter must be replaced (Jānomaina filtrs) (C7)	Nomainiet filtru vai izņemiet to, kā aprakstīts sadaļā "19. Water softener filter"  .
	Jāiztīra caurulītes piena tvertnes (D) iekšpusē.	Pagrieziet putu regulēšanas rīpu (D3) pozīcijā CLEAN (Tīrīšana) (28. att.).

## 22. TRAUCĒJUMMEKLĒŠANA

Tālāk sniegts saraksts ar iespējamām kļūmēm.

Ja problēmu nevar novērst atbilstoši aprakstam, sazinieties ar klientu apkalpošanas centru.

PROBLĒMA	IESPĒJAMĀIS CĒLONIS	DARBĪBA
Ierīci nevar ieslēgt	Strāvas vada savienotājs (C6) nav pareizi ievietots.	Ievietojiet savienotāju līdz galam ligzdā ierīces aizmugurē (1. att.).
	Tā nav pievienota elektropadevei.	Pievienojiet ierīci kontakttligzdā (1. att.).
	Galvenais slēdzis (A7) nav ieslēgts.	Nospiediet galveno slēdzi (2. att.).
Kafija nav karsta.	Krūzītes netika uzsildītas.	Uzsildiet krūzītes, izskalojot ar karstu ūdeni (lūdzu, ievērojiet: varat izmantot karstā ūdens funkciju).
	Ierīces iekšējie kontūri ir atdzisuši, jo aizritejušas 2-3 minūtes kopš pēdējās kafijas porcijas pagatavošanas.	Pirms kafijas gatavošanas, uzsildiet iekšējos kanālus, veicot skalošanu (skatiet sadaļu "6.1 Rinsing").
	Iestatīta zema kafijas temperatūra.	Iestatījumu izvēlnē iestatiet augstāku kafijas temperatūru (B6) (skatiet sadaļu "6.5 Coffee temperature").
	Ierīce ir jāatkalķo.	Rīkojieties, kā aprakstīts sadaļā "17. Descaling"  . Pēc tam pārbaudiet ūdens cietību ("18.1 Measuring water hardness") un pārlicinieties, ka ierīce ir iestatīta uz faktisko cietību ("18.2 Setting water hardness").



PROBLĒMA	IESPĒJAMĀIS CĒLONIS	DARBĪBA
Kafija ir vāja vai nav pietiekami krēmīga.	leteicams piekļūt funkcijai Bean Adapt Technology aplikācijā Coffee Link, lai pielāgotu šo parametru atbilstošajam iestatījumam izmantotajām kafijas pupiņām. No otras puses, lūdzu, pārbaudiet šos apstākļus:	
	Kafija ir samalta pārāk rupji.	Atveriet iestatījumu izvēlni (B6) un noregulējiet kafijas dzirnaviņas. Iestatījums stājas spēkā pēc 5 kafijas porciju pagatavošanas (skatiet sadaļu "6.4 Adjust mill").
	Kafija nav piemērota.	Izmantojiet espresso automātiem piemērotas kafijas pupiņas.
	Kafija nav svaiga.	Kafijas iepakojums ir bijis atvērts pārāk ilgi, un tā ir zaudējusi savu garšu.
Kafija tiek izvadīta pārāk lēni vai pa vienam pilienam.	Kafija ir samalta pārāk smalki.	Atveriet iestatījumu izvēlni (B6) un noregulējiet kafijas dzirnaviņas. Iestatījums stājas spēkā pēc 5 kafijas porciju pagatavošanas (skatiet sadaļu "6.4 Adjust mill").
Kafija neplūst ārā pa vienu vai abiem snīpjiem.	Kafijas snīpji (A16) un (A17) ir nosprostoti.	Notīriet, kā aprakstīts sadaļā "16.7 Cleaning the coffee spouts".
Pagatavotā kafija ir udeņaina	leteicams piekļūt funkcijai Bean Adapt Technology aplikācijā Coffee Link, lai pielāgotu šo parametru atbilstošajam iestatījumam izmantotajām kafijas pupiņām. No otras puses, lūdzu, pārbaudiet šos apstākļus:	
	Maltās kafijas piltuve (A3) ir nosprostota.	Atveriet durvīti (A2), izņemiet piltuvi un notīriet ar birstīti, (C5) kā aprakstīts sadaļā "16.8 Cleaning the pre-ground coffee funnel".
Ierīce negatavo kafiju	Ierīce ir noteikusi piesārņojumu iekšējos kontūros. Parādās "Cleaning underway" (Notiek tīrīšana).	Uzgaidiet, līdz ierīce ir gatava, un izvēlieties dzērienu. Ja problēma joprojām pastāv, sazinieties ar klientu apkalpošanas centru.
Infuzoru nevar izņemt	Ierīce nav pareizi izslēgta	Izslēdziet ierīci, nospiežot pogu  (A9) (skatiet sadaļu "5. Turning the appliance off").
Atkaļķošanas beigās ierīce pieprasa trešo skalošanas ciklu	Divu skalošanas ciklu laikā ūdens tvertne (A20) nav uzpildīta līdz MAX līmenim	Izpildiet ierīces parādītās instrukcijas, taču vispirms iztukšojiet pilēšanas paplāti, (A24) lai izvairītos no ūdens pārplūdes.
No piena snipja neplūst piens. (D7)	Piena (D1) tvertnes (D) vāciņš ir netīrs	Notīriet piena tvertnes vāciņu, kā aprakstīts "16.10 Cleaning the milk container (D)".
		→

<b>PROBLĒMA</b>	<b>IESPĒJAMĀIS CĒLONIS</b>	<b>DARBĪBA</b>
Piens satur lielus burbuļus un šļācas ārā pa piena snipi, (D7) vai arī ir maz putu	Piens nav pietiekami auksts vai nav daļēji attaukots vai attaukots pilnībā.	Izmantojiet attaukotu vai daļēji attaukotu pienu ledusskapja temperatūrā (aptuveni 5° C). Ja rezultāts nav apmierinošs, mēģiniet lietot cita ražotāja pienu.
	Piena tvertnes vāciņš (D1) ir netīrs	Notīriet piena tvertni, kā aprakstīts sadaļā "10.5 Cleaning the milk container after use"
	Izmantoti dārzenu dzērieni.	Lai iegūtu vislabāko rezultātu, izmantojiet dzērienus ledusskapja temperatūrā (aptuveni 5°C). Pielāgojiet putu līmeni, kā aprakstīts sadaļā "10.4 Customising the beverages"
Krūzišu plauktiņš (A1) ir karsts.	Vairāki dzērieni ir pagatavoti ar īsu laika intervālu	
Ierīce lietošanas laikā izdala skaņas vai nelielu šņākoņu	Ierīce ir gatava lietošanai vai neseno tika izslēgta, un karstajā iztvaikotajā pil kondensāts.	Tā ir normāla parādība. Lai novērstu šo parādību, iztukšojiet pilēšanas paplāti.
Ierīce izdala tvaiku no pilēšanas paplātes (A24) un/vai uz virsmas, kur atrodas ierīce, ir ūdens.	Pilēšanas paplātes režģis (A22) nav ievietots pēc tīrīšanas.	Ievietojiet pilēšanas paplātes režģi atpakaļ pilēšanas paplātē.
Ierīces iekšpuse ir slapja un tur ir kondensāts	Ierīces dzesēšanas kontūrs nedarbojas pareizi. Jūs turpināt izmantot ierīci, lai gan redzama trauksme "MACHINE COOLING FAULT" (Ierīces dzesēšanas kļūme)	Izslēdziet ierīci un ļaujiet tai atdzist. Ja problēma joprojām pastāv, sazinieties ar De'Longhi klientu apkalpošanu
Aplikācija nedarbojas	Aplikācijas kļūme	Aizveriet aplikāciju un palaidiet vēlreiz
Aplikācija uzrāda problēmu, taču ierīcei nav problēmu	Dati starp ierīci un aplikāciju nav sinhronizēti	Atspējojiet savienojumu un iespējojiet vēlreiz (sadaļa "6.3 Connectivity").